PRIMER AÑO — Núm. 122. PORTE PAGADO Dirección, Redacción y Administración: AVENIDA DE MAYO 769 Buenos Aires, Lunes 8 de Mayo de 1916

Todas las cartas destinadas a la Redacción deben ser dirigidas al Director.

Como el diario no puede responsabilizarse por los manuscritos que se le envíen, ruega a los autores guarden copia de ellos.

Dirección Telegráfica: EPOCA, Buenos Aires

Teléfono: Unión Telefónica 5194, Avenida.

Biblioteca de la Universidad F.C.S. La Plata

La Epoca

PRECIOS DE SUSCRIPCION:

CAPITAL

$ m/n. $ m/n. $ m/n. $ m/n.
Un mes 1.70 Tres meses 5 Seis meses 10 Un año 20

PROVINCIAS

Un mes 2 Tres meses 6 Seis meses 12 Un año 24

EXTERIOR

$ m/n $ m/n $ m/n $ m/n
Un mes 2 Tres meses 6 Seis meses 12 Un año 24

Número del día 0.08 — Número atrasado (dentro de los 30 días) 0.20 — De fechas anteriores 0.50.

LA EPOCA se envía directamente por correo a toda persona que lo pida acompañando el importe correspondiente. Los pedidos de suscripciones para el interior de la República se atenderán por cualquier número de días a razón de 0.08 por ejemplar.

VEASE EN LA PAGINA FINAL LA INFORMACION DE ULTIMA HORA

8 DE MAYO DE 1916

Consecuencias

Hemos sido los primeros en señalar las probables consecuencias de la conducta imprudente y azarosa asumida por las fracciones antirradicales. No temimos, desde luego, ni tememos, la resultante política de esas actitudes airadas. Ni nos intimida la violencia ni creemos que el recurso pueda resultar eficaz. La conciencia nacional repudia enérgicamente esas tentativas de imposición, destinadas a perecer en su propio aislamiento.

En cambio, presentimos desde el primer momento las consecuencias dañosas que para el crédito argentino tendrían esas actitudes inquietantes. No hace muchos días comentamos en estas mismas columnas las declaraciones de un alto representante de nuestra industria. Señalamos la funesta repercusión que alcanzaron sobre la economía nacional los amenazantes aprestos de la situación platense y sus mal escondidos propósitos de convulsionar el país, si necesario fuera, para adulterar los resultados del gran plebiscito de abril.

Dijimos, entonces, que la circulación económica había sufrido una brusca detención bajo la amenaza de una intentona armada. Las gerencias de los bancos pueden dar significativas informaciones acerca de la especie de pánico que se hizo sentir en plaza y cuyos efectos no han desaparecido todavía. Sabemos de muchas importantes operaciones suspendidas ante la incertidumbre provocada por las alarmantes maniobras del sistema político que representa el gobernador de Buenos Aires.

Eso ya era lamentable; pero el mal, como de costumbre, no ha venido solo. Los corresponsales en el exterior nos trasmiten los comentarios que la prensa extranjera ha vertido con motivo de las alarmas revolucionarias argentinas. No es lícito culpar exclusivamente a los representantes de esa prensa en Buenos Aires por la difusión que han dado a las graves impresiones recogidas en el ambiente. Cierto que se ha exagerado la importancia del fenómeno, atribuyéndole una trascendencia nacional que no tiene y asignándole unas proporciones de que carece. No se ha tenido la penetración suficiente para distinguir los verdaderos caracteres de los hechos. La intentona audaz de un gobernante divorciado de la constitución y extraño a la opinión pública se ha llevado al extranjero como una amenaza seria de guerra civil y anarquía. De este modo fué inducido a error el criterio de los países vecinos. Por eso allí se nos juzga impropiamente al borde de una agitación revolucionaria ignorando que el país ha vetado, pacífica pero enérgicamente, esas veleidades de una fracción política desplazada en todo terreno.

Pero no es justo acusar a los corresponsales. Los culpables son otros. Los mismos que han inquietado el espíritu público amenazando alterar la paz nacional para asegurarse el éxito de sus logros. Si sufre la reputación argentina en el exterior; si nuestro crédito se resiente; si empezamos—otra vez—a ser citados como un deplorable ejemplo a las naciones del continente, no acusemos a corresponsales, que, al fin, cumplen con sus deberes, aunque pongan en ellos el consabido "trop de zele". No; hablemos claro. Ese descrédito que se inicia es la consecuencia directa de la conducta del régimen conservador. Es al gobernador Ugarte y a sus corifeos a quienes debe acreditar el país ese nuevo beneficio. No creemos, ciertamente, que nuestra buena reputación haya sufrido más que superficialmente; pero cualquiera sea la importancia de las lesiones recibidas, no perdamos de vista a los verdaderos culpables. Ese descrédito es el postrer legado del régimen.

EL DÍA POLÍTICO

INDEPENDIENTE E IMPARCIAL...

La comisión de poderes de la cámara recibió el sábado una denuncia sobre fraudes cometidos en las elecciones de Santiago del Estero. Los diputados electos por esa provincia, autores de la denuncia, la documentaron perfectamente. Catorce mesas fueron impugnadas por el ilimitado número de incorrecciones en ellas cometidas. Los denunciantes probaron que aparecen votando más de treinta cadáveres, electorado macabro que no resultó decisivo, empero, para el triunfo oficialista.

Esos cargos perfectamente documentados fueron hechos conocer a todos los cronistas parlamentarios. Se trata de un asunto grave, que modifica sustancialmente los resultados de la elección santiagueña. Pero vemos que la prensa independiente no les ha concedido importancia. Ni un comentario; ni una línea. Parece ignorados del todo. Nada ha llegado a su conocimiento.

En cambio, recordemos los ruidosos, escandalizados comentarios que rodearon el escrutinio de la urna de Diaspa. Bueno: que en Diaspa se trataba de radicales y en las catorce urnas fraudulentas son oficialistas los que han intervenido.

La prensa independiente es imparcial...

¤ ¤ ¤

SOCIALISMO "NACIONAL"

Quedaba convenido en que los sentimientos de socialismo y patria eran incompatibles. "Ubi patria ubi bene", solían afirmar con acentuado desdén los dirigentes de la agrupación. Experimentaban por el patriotismo ese horror sacro que los judíos demuestran, a veces, por los manjares aderezados a base de carne de cerdo. Hablaban de ello en voz baja y en alta voz, como se puede comentar una cosa infinitamente baja y despreciable. En alguno de sus poemas, el diputado Bravo—fué este representante un familiar del Parnaso antes de serlo de la comisión de Poderes—habla, creemos, de "la patria sin fronteras del mañana", con menos buen gusto poético que entusiasmo doctrinario. Para el señor Justo el mismo vocablo de patria es vetusto y bárbaro, digna expresión de un sistema anticuado y extraño a las modernas ideas. Parece que entrambos diputados se disputan la paternidad de una ocurrencia espiritual: "no hay mejor bandera que un trozo de asado con cuero..."

Recordamos esas cosas para demostrar que el socialismo se ha esforzado siempre en señalar su aparatoso distanciamiento de las cosas de patria y de la nación. Por internacionalista sufrió el cisma que le arrebatara buena cantidad de elementos. Su última campaña electoral la hizo, precisamente, a base de un implacable internacionalismo, con los resultados conocidos...

Y a pesar de todo eso, he aquí que el socialismo del señor Justo, del señor Dickmann y del señor Bravo, sale hoy apellidándose "nacional". Nacional, como la detestada bandera, como el abominado ejército, como la execrada tradición, como el ridiculizado himno! El grupo parlamentario socialista "nacional" se cita hoy para reunirse.

De modo que el internacionalismo ha sido objeto de una intervención quirúrgica que ha eliminado la comprometedora partícula. Los dirigentes socialistas, como esos industriales hábiles que quieren granjearse los favores de una clientela especial poniendo a sus negocios "zapatería Suiza" o "Farmacia Alemana", apelan al nacionalismo, ahora, para despistar...

Aunque nos asiste el derecho de negarles el acceso, conocida la finalidad utilitaria de la intención, no tendremos semejante crueldad. Disfrázese de nacional, si así le place, el socialismo del señor Justo y sus amigos. Ya se les caerá el disfraz...

¤ ¤ ¤

LAS SENADURIAS ENTRERRIANAS

La convocatoria de los legisladores entrerrianos para proceder a la elección de senadores, viene a desmentir, una vez más, una nueva leyenda malévola. Sabido es, en efecto que la prensa tendenciosa venía explotando afanosamente ciertas circunstancias políticas de Entre Ríos para atribuir al radicalismo maniobras y combinaciones que sólo parecen haber existido en la imaginación de sus comentaristas.

Se dijo hasta la fatiga que la fracción radical de la legislatura entrerriana negábase obstinadamente a formar quórum, porque su inferioridad numérica sólo podía servirle para sancionar el triunfo del adversario. Nada más inexacto que esa versión. En primer lugar, la inferioridad de la fracción radical no existió en ningún momento, equilibradas como estaban las fuerzas en ambas cámaras. Y es notorio, además, que una divergencia de carácter doctrinario aplazara la reunión de la asamblea legislativa. Esa postergación, perfectamente explicable, dió tema a suspicaces cavilaciones. Se pretendió que el radicalismo entrerriano esperaría la renovación de la legislatura, en junio, para reunirse una vez que la presencia de los electos les hubiera adjudicado la mayoría que buscaban. Digamos, de paso, que si legalmente pudo asistir a una efímera mayoría conservadora el derecho de elegir senadores, no le correspondía moralmente. Esos representantes no lo son del pueblo de la provincia, sino del pasado régimen que los ha dejado como albaceas de su política.

De todos modos, la convocatoria de la legislatura destruye una leyenda más. Aunque es probable que si la fracción conservadora no concurriese a la cita, se inventaría una nueva explicación. Serían los radicales, que sabiendo a sus adversarios disminuidos por la enfermedad de uno de los suyos, querrían aprovechar la circunstancia para elegir sus candidatos.

⊙ ⊙ ⊙

UNA EXHUMACION

Nos sorprenden los diarios con una de esas noticias extrañas, que parecen mover cosas pasadas y olvidadas. Anuncian, para esta noche, una reunión de la junta nacional del partido Demócrata-Progresista.

Nunca una información breve habrá conseguido dar en tan pocas palabras una sensación tan aguda de archivo removido de guardarropa reabierto después de largos años de clausura. Hasta el nombre suena a denominador de cosas añejas, desusadas y efímeras y evocan un pasado que aun cuando reciente en realidad, parece venir, silencioso, del fondo de los años. La opinión pública debe haber sido sorprendida por ese conjuro de cosas muertas y enterradas. ¿Quién se acuerda ya del P. D. P., ni alcanza a descifrar en esas iniciales el nombre de una entidad que tuvo su minuto de boga?

La reunión de la junta nacional parece un penoso ensayo de reconstrucción de una vieja e inútil maquinaria. Se adivina la nube de polvo que levantarán esas manos irrespetuosas puestas sobre el anticuado chisme; parece oirse el agrio chirriar del herrumboso mecanismo, que se pretende devolver al tráfico. En esa reunión flotará un penetrante perfume de naftalina, o el polvo sutilísimo con que el tiempo piadoso envuelve las cosas archivadas.

Se dice que el sacrílego autor de la exhumación es el señor Ugarte, deseoso de dar una apariencia de popularidad a su causa en la capital. Decididamente, el señor Ugarte "ya ni en la paz de los sepulcros cree"...

La torre-reloj de la colectividad británica

Se ha fijado definitivamente para el 24 del corriente la inauguración de la torre-reloj, regalada por la colectividad inglesa en ocasión de las fiestas del centenario de la Revolución. Como es sabido esta torre está situada frente a la estación del ferrocarril Central Argentino.

FIESTAS MAYAS

Las diversas asociaciones patrióticas de esta capital se preparan a festejar dignamente el 106.º aniversario de la Revolución de Mayo.

La Asociación Patriótica Nacional, organiza para el 23 del corriente, una velada literaria, musical en el Empire Theatre, Maipú y Corrientes.

—El comité que preside el señor A. M. Salabert Varela, conmemorará el 103.º aniversario del Himno Nacional, con una asamblea que tendrá lugar el 11 del corriente a las 9.30 p. m., en la cual harán uso de la palabra varios oradores.

Las adhesiones se reciben en la secretaría, Rivadavia 1779.

LA PRESIDENCIA DE LA CAMARA

Un grupo de diputados demócratas ha hecho trabajos en los últimos días en favor de la candidatura del señor Pérez Virasoro para la presidencia definitiva de la cámara. Para conservar inalterable la excelente unidad que existe entre esta agrupación y los legisladores que dirige el señor Justo, se ha pensado ofrecerle el segundo término al señor Repetto. Quedaría para los ugartistas la vicepresidencia segunda.

Pero parece que esta solución no satisface sino a los socialistas. Los conservadores de Buenos Aires consideran que a ellos les corresponde el primer término, o por lo menos el segundo. Y entre los mismos demócratas es general la resistencia que provoca el hombre del señor Pérez Virasoro, lo que quiere decir que sobre esta base las tres fracciones aliadas no lograrán ponerse de acuerdo.

Cargamento de petróleo

En otro lugar damos la noticia de la llegada al puerto de Montevideo, procedente de Tampico, del vapor norteamericano "Charles Prat" con 11.000 toneladas de petróleo para la West India Oil Co. y que descargará en el puerto de Campana.

Hoy siguió viaje de la rada para el puerto de Rosario, el vapor holandés "Hércules" con 20.000 cajones de petróleo procedente de Port Arthur.

En estos días llegará procedente de Tampico el vapor inglés "San Onofre" con 10.000 toneladas del mismo combustible y consignadas a Anglo Mexican Petroleum Prod. Co. L.

EN SANTA FE

El nuevo gobierno

La trasmisión del mando.

SANTA FE, mayo 8. — Mañana a las 10 a. m. tendrá lugar la trasmisión del mando de la provincia. El gobernador Menchaca ha dispuesto entregar personalmente el gobierno al nuevo mandatario. A la hora indicada los señores Lehmann y Elizalde prestarán juramento ante el colegio electoral reunido en la Cámara de diputados.

Terminado la ceremonia se trasladarán a la Casa de gobierno, donde los esperarán el gobernador saliente, acompañado de sus ministros. Acto seguido pondrá en posesión del mando al señor Lehmann y al vice Elizalde, pronunciándose los discursos de práctica.

En seguida el señor Lehmann dictará un decreto nombrando ministros de gobierno el Dr. Francisco Valdez, al Dr. José Arana de hacienda y al Dr. Francisco B. Caminos de justicia, culto e instrucción pública.

Luego presenciarán el desfile de las tropas, iniciándose más tarde la tarea de gobierno.

Según parece quedará de contador general de la provincia el señor Belloc, persona competentísima. Director de rentas asegúrase que será nombrado el señor Arturo Gandolla.

Hoy regresó de Rosario el gobernador Menchaca, acompañado de los ministros. Desde ayer llegan de la campaña numerosos amigos de los señores Lehmann y Elizalde para asistir al acto de la trasmisión del mando.

El "Brodfield" y el "Hortensius"

Zarparon ayer

Ayer por la mañana salió del dique 1 el vapor inglés "Hortensius" con destino a La Pallice con cereales y caballos en pie.

El "Hortensius" ha estado detenido 4 días por falta de agua.

El vapor "Brodfield" después de alijar 300 toneladas de carbón pasó a la dársena norte donde las volvió a cargar y salió ayer por la tarde par el mismo destino y también con cereales y caballos.

El "Brodfield" ha estado detenido por falta de agua para su calado, durante 10 días.

EXPORTACION DE CARNES

En el vaper "Highland Pride", despachado del puerto de La Plata para Londres el 5 del corriente, el frigorífico Armour de La Plata, cargó las siguientes partidas de carnes frigoríficas: 950 reses de carneros y 714 ídem de corderos congelados; 551 cuartos delanteros y 552 traseros de vacunos Chilled: 410 cerdos, y 2006 bolsas y cajones de menudencias vacunos, con un total de 215 toneladas.

Las negociaciones de paz

Trabajos preliminares del Vaticano

Desde hace días en los círculos oficiales y en los más autorizados centros informativos europeos, vienen circulando con insistencia, rumores que hacen esperar que afortunadamente no ha de tardar en reunirse la conferencia que ponga fin a la horrorosa masacre europea.

Los gobiernos de los dos grupos de naciones beligerantes, no han hecho por su parte ninguna manifestación que desautorice estas especies, sino que por el contrario se diría que alguno de los telegramas, que al asunto se refieren han sido lanzados a la publicidad por alguna agencia oficiosa.

El nuevo pontífice Benedicto XV que tan empeñosamente ha proseguido la labor pacifista de su predecesor, no deja ni un solo momento, en esa humanísima y santa tarea y sus representantes ante los gobiernos de Baviera y Austria, están en estos momentos dedicando todos sus afanes, a conseguir que las voces del padre santo tengan en aquellas cortes inmediata repercusión, que implique el acuerdo del armisticio precursor del tratado.

Asimismo el nuncio apostólico ante el gobierno de los Estados Unidos, está interesando firmemente al gobierno de Mr. Wilson en esta cruzada, en favor de la paz.

El rey de España, don Alfonso XIII, cuya obra de humanidad en pro de los prisioneros, es tan conocida, presta también todo su entusiasta concurso y se habla ya de que la conferencia de la paz, se reunirá en la capital de España, concediéndose en ese congreso un sitial, a un representante de la Santa Sede, dada la actuación que el Vaticano habrá tenido en las prolegómenos de esta futura magna asamblea.

No carecen pues, de fundamento al parecer, estas informaciones que hablan de la paz y es de desear que ellas se vean plenamente confirmadas, dentro del más breve tiempo posible.

EL EJERCITO PROVINCIAL BONAERENSE

Su movilización y concentración

ALARMAS Y PRECAUCIONES GENERALES

LA CAMPAÑA A MERCED DEL BANDIDAJE

CRÓNICA COMPLETA DE LOS SUCESOS

Con el mismo alarde de los días anteriores, continúa el ejército provincial de Buenos Aires en sus preparativos militares en La Plata, practicando los ejercicios matinales en orden cerrado y abierto en el Bosque, y proveyéndose de armas, municiones, fornituras y demás elementos de guerra y de campaña.

Durante la semana anterior llegaron de procedencia que ha sido imposible conocer, fuertes partidas de municiones. Los cajones que contenían los paquetes de balas iban rotulados "Talleres de policía".

En la comisaría primera de la capital de la provincia, numerosos agentes se hallaban dedicados el sábado a la limpieza de mausers, tipo 98, con sus correspondientes sables bayonetas.

El comandante Calventos Rouquand, se esmera en la preparación de la tropa y vigila personalmente la instrucción que se da a los soldados por la oficialidad respectiva.

Quejas de la campaña—

Por los despachos que publicamos a continuación, y los que hemos venido insertando en números anteriores, puede juzgarse del clamor que llega de todas las localidades de la provincia, por la escasa de vigilancia y el incremento que toma en consecuencia, la criminalidad.

Los delitos contra las personas, las peleas, los robos en pequeña y grande escala y el cuatrerismo, han empezado a enseñorearse de la campaña.

La seguridad y vidas de los pobladores se halla a merced del bandidaje, que aprovecha la oportunidad del retiro de los agentes concentrados en La Plata, para proceder impunemente a ejercer sus habilidades y cometer todo género de atropellos.

Agentes en los calabozos—

En los calabozos del Departamento Central de Policía en La Plata, existen alrededor de 70 agentes que cumplen, quién sabe por cuanto tiempo, el delito que se llama de insubordinación.

Dichos vigilantes, traídos de todas partes, arrancados de las localidades donde acostumbraban a vivir, se han resistido a hacer la vida de cuartel e instrucción militar a que se les obliga, y han pedido la baja correspondiente, alegando que ellos tomaron el servicio como agentes del orden público.

Otros agentes sufren idéntica detención a causa de haberse quejado sobre la mala alimentación que se les da, agregándosenos que permanecen allí desnudos y pasando toda clase de privaciones.

Varios rumores—

Entre las series de versiones que circulan, se nos asegura que al Hospital Melchor Romero se han enviado de noche cajones conteniendo tiros y armas, a fin de estar preparados para el caso de que por el lado de Abasto—línea del F. C. Sud, que viene de Ferrari, empalme de los trenes de Bahía Blanca, etc.—llegaar a venir gente revolucionaria.

Se asegura también que en el desfile de hoy con motivo de la apertura de la asamblea legislativa, las fuerzas concurrentes al acto tienen orden de llevar en la "canana" cierta cantidad de tiros.

En los cuarteles del Guardia de Cárceles y Departamento de policía, se vive como si se estuviera en verdadero estado de guerra. Se hace doble vigilancia de centinelas, y rondines armados vigilando constantemente si hay algún movimiento en los alrededores del cuartel.

Por la noche más de 100 hombres montan la guardia armados y municionados listos para entrar en combate.

El malestar entre la gente de tropa es latente, al extremo de que protestan de las faginas y doble servicio que se les impone y en su mayoría declaran abiertamente que ellos no harán fuego contra el pueblo.

El tráfico para Avellaneda—

Los carros, coches y automóviles que cruzan el puente de Barracas en dirección a Avellaneda, son detenidos y prolijamente registrados por los agentes destacados en ese sitio.

Hemos presenciado numerosos casos, los cuales degeneran a veces en violentos incidentes.

Los conductores de esos vehículos, ajenos por completo a las maniobras políticas y que se dirigen a la provincia por diversos asuntos o negocios, se encuentran de pronto demorados por algún tiempo hasta que se procede a una requisa completa.

Estos hechos siembran como es natural la alarma dentro del comercio y el vecindario, produciendo un malestar general.

De nuestros corresponsales—

GENERAL BELGRANO, mayo 8.—Estamos como en estado de sitio. No pueden transitar grupos de tres por órdenes recibidas de la jefatura, según el comisario. Anteanoche a las 2 a. m. apagóse la luz, con tal motivo las disciplinadas huestes policiales corrieron a atrincherarse y repeler el ataque de los radicales, quienes dormían ajenos a tanto amargo desvelo. Llamado el auxiliar de la usina eléctrica, resultó un fusible quemado. Huelgan los comentarios.

MAR DEL PLATA, mayo 8.—Para La Plata los agentes de policía, Daniel Pérez, Alberto Guerri, Francisco Montero, Maximino Ordoñez, Segundo Leal, Joaquín Rodríguez y Luis Cordone.

Pasaron de Mira Mar cuatro agentes más con el mismo destino.

LOMAS DE ZAMORA, mayo 8. — Ha ocurrido en la comisaría local el siguiente caso análogo al de San Fernando, que publicó ese diario:

El comisario hizo formar a todos los agentes y una vez cumplidas las órdenes de "a numerarse", "a alinearse", "firme", "descanse", les dice con ese tono de un hombre que no tiene la suficiente inteligencia para observar los ánimos de sus subalternos:

—Ya saben ustedes que hay que irse preparando para manejar el máuser, y como tengo que elegir cuatro de esos más guapos, para enviarlos a La Plata, es por eso que los he hecho formar; pero al terminar, un soldado sale al frente y dice:

—Señor comisario: yo estoy dispuesto a pedir la baja ahora mismo, porque yo no he venido aquí para meterme en revoluciones y siempre creí que los agentes éramos los llamados para guardar el orden del pueblo, y no para recibir instrucción militares ni para reconcentrarse en La Plata con fines que usted mismo declara.

El comisario algo impresionado les dice en general:

Miren que yo siempre fuí bueno con todos y espero que los demás no tomarán esta medida, sino, al contrario, creo que adonde yo vaya vendrán todos a acompañarme.

Uno de los agentes contesta:

—Desde ya, señor comisario, puede convencerse que ninguno le respondemos para pelear con nadie, y solo aceptamos los 60 $ limitándonos a hacer servicio en Lomas para guardar el orden mientras no haya revoluciones.

En este trance inesperado que dejó molesto al señor comisario Báez, llamó al primer agente que habló e hizo amonestarlo con un oficial, al mismo tiempo que lo pasaron en "capilla", sin saberse el resultado de esta medida. Acto continuo se distribuyeron las paradas como de costumbre. Este hecho es muy comentado entre las personas que con especial reserva se informaron de lo ocurrido. Se espera que el señor Ugarte al enterarse de la actitud de sus soldados rebeldes, ordenará ponerlos en el cuadro que tiene destinado en La Plata, para todos los que piensan así.

LANUS, mayo 8. — Con motivo de la concentración de fuerzas policiales en La Plata, la parte Oeste de esta inmensa población ha quedado sin vigilancia, sucediéndose robos y raterías al por mayor. El vecindario está sumamente alarmado; pues ya comienzan las venganzas personales del ugartismo apaleando vecinos indefensos que como don Hilario Aguirre, fué groseramente maltratado por dos inspectores municipales noches pasadas por el único hecho de pertenecer al radicalismo. El comercio en su totalidad está paralizado debido a los anuncios revolucionarios del gobernador Ugarte y a la crisis reinante que cada día se hace más insoportable.

MONTE, mayo 8. — Para La Plata hoy fueron enviados 8 agentes de policía, quedando el resto en ésta acuartelados.

MAZA, mayo 8. — Ayer han salido con destino a Adolfo Alsina dos agentes de esta subcomisaría con el fin de bajar a La Plata acompañados de los que se envíen de esa comisaría en cumplimiento de la circular pasada por el jefe de policía.

COLON, mayo 8. — También partieron de esta localidad seis gendarmes, que van a engrosar las filas del ejército del gobernador Ugarte.

El contingente fué despedido en la estación por don Vicente de Dío, el que les alentó con palabras que, por lo graves, hicieron palidecer a los que las escucharon.

La banda municipal, que estaba citada para dicho acto, brilló por su ausencia.

GENERAL BELGRANO, mayo 8. — Anoche fueron detenidos, por transitar frente a la comisaría, el señor Dhers y los súbditos y honrados españoles Manuel y José Becerra. Capitaneaba los agentes de policía el oficial Rosendi. Al cabo de hora y media llegó el comisario Amarante, quien les puso en libertad después de expresarles que procedía por órdenes superiores, para detención de ciudadanos pacíficos, a objeto de identificar y por no poder circular grupos de tres.

El comité radical dirigióse telegráficamente al ministro del Interior, pidiendo garantías.

Los señores Becerra comunicaron el hecho al cónsul español como abuso de autoridad, pidiendo garantías.

Los conservadores patrullan y hacen ostentación de las armas secuestradas en las casas de negocio. Los agentes del régimen vigilan a los comités radicales y a los correligionarios.

Senadurías entrerrianas

Citados para hoy los miembros de la legislatura entrerriana para elegir senadores al Congreso Nacional por la provincia, tal acto debía quedar realizado cumpliéndose así un precepto ya en extremo demorado.

Sin embargo, informaciones que tenemos, nos permiten descontar como cosa cierta la inasistencia de la representación demócrata, con lo cual no habrá quórum, fracasando de nuevo la elección.

Sabido es que por un eterno prurito muy conocido, la vacancia de estas senadurías nacionales habíase achacado al radicalismo, alegándose que la representación no contribuía a formar el número legal correspondiente para llevar a cabo la elección. Más los hechos demuestran lo contrario. La diputación radical concurrirá toda esta tarde al recinto dispuesta a votar los ciudadanos que han sido designados para el cargo y de este modo servir los fines para que ha sido citada.

Empero, la ausencia de los demócratas hará que tampoco hoy se cumpla este mandato. Hay, pues, el propósito evidente de obstaculizar, de poner trabas, de impedir, en una palabra, que se efectúe este acto constitucional urgente, manteniendo un estado de cosas a todas luces improcedente.

Y esto conviene fijarlo con sus verdaderos caracteres, a objeto de que se sepa cuáles son en realidad los que se empeñan en que las curules entrerrianas en el senado de la nación permanezcan acéfalas, posponiendo los intereses del país a los minúsculos y estrechos intereses de círculo.

Escuela profesional de La Rioja

Resultados de un sumario

Como ya anunciamos anteriormente, un decreto del presidente de la Nación, ha declarado en comisión a todo el personal directivo, administrativo y docente de la escuela profesional de La Rioja. Parece ser que esta determinación está fundada en la negligencia con que amplía sus funciones la primera autoridad directiva de aquel centro.

El malestar que desde mucho tiempo viene sintiéndose en la mayoría de los establecimientos de esta índole, parece derivarse del hecho singular de que entre el personal existen elementos dispuestos a servir inflexible y noblemente al objeto en que se inspiró la creación de los mismos y no de simples factores contributivos, de ciertos intereses políticos.

En el caso en cuestión, como en el de Catamarca, hace algún tiempo, la intervención de agentes un tanto expertos y caracterizados, ha sido la razón del éxito conseguido, al desenredar la madeja.

Ahora, al menos, presúmese que se ha abandonado la rutina de delegar la delicada misión de sumariantes en personas cuyas vinculaciones con las que debían interrogar, eran y son notorias.

El decreto presidencial dispone que se amplíe el sumario de la escuela nombrada, en lo que respecta a la señora Herminia H. de Rotch. Es digna de sentirse la circunstancia de que dicha persona, inspectora de esos establecimientos, era la que en un principio debía actuar en el asunto como sumariante...

EL OFICIALISMO SANJUANINO

Diplomas radicales aplazados

LOS SOCIALISTAS SIRVEN DE INSTRUMENTO

Ultimamente se llevaron a cabo en San Juan las elecciones para la renovación de la legislatura.

El gobierno hizo todo lo contrario de lo que había prometido, y en vez de garantías electorales puso en juego la presión más descarada.

A pesar de esto triunfaron dos candidatos radicales para diputados: el doctor Jorge Fontana y el señor Aquiles R. Castro, que tuvieron que luchar contra la máquina oficial que funcionó con matemática precisión.

Reunida la Cámara de Diputados para ocuparse de la incorporación de los electos, se hizo valer una protesta de los socialistas, — que allí forman un grupo insignificante, — contra la elección del señor Castro para aplazar su consideración por dos meses.

Respecto del diploma del doctor Fontana no se formuló protesta, pero la Cámara resolvió postergarlo también, a pretexto de que el electo señor Castro había denunciado la presión de la policía y trabajos de los empleados públicos en favor del candidato oficialista derrotado.

Tan peregrina teoría ha servido para aplazar una elección no protestada. Y en cuanto a la del señor Castro es tan insostenible la denuncia que los mismos oficialistas no se atrevieron a hacerla, y entonces se valieron de los socialistas, que han servido de instrumento para una maniobra inmoral.

Porque lo que se ha buscado es evitar la incorporación de los radicales antes de que se efectúe la elección de senador nacional, temerosos de que su voto haga que fracase el candidato del gobernador, y a ese fin los socialistas han fraguado la protesta que sirvió de pretexto para el aplazamiento.

Tal actitud de la mayoría de la Cámara ha causado indignación, así como la conducta de los socialistas prestándose a una maniobra tan indigna, pues el móvil que la inspira está revelado en el hecho de postergar a plazo fijo, de dos meses, elecciones que ni siquiera han sido protestadas como la del doctor Fontana.

El señor Castro, que es un veterano del radicalismo y un hombre delicado, ante la resolución de la Cámara envió su renuncia de diputado, redactada en términos que ponen de relieve su contextura moral.

El documento, por lo mismo que no son frecuentes estas altiveces, merece ser conocido. Dice así la nota dirigida a la Cámara de Diputados:

"Habiendo sido electo diputado a la H. Legislatura de la provincia por el segundo distrito de Desamparados en los comicios del 9 de enero del corriente año, y habiendo el partido Socialista presentado una denuncia protesta en la tercera mesa de ese distrito acusando al partido Radical de incorrecciones cometidas en el desarrollo del acto electoral, como sería la sustitución o escamoteo de las boletas de los votantes, y como el partido Socialista, representado en la provincia por una mínima parte de la opinión pública, merece en mi concepto por su misma condición de inferioridad respecto a los demás partidos políticos, una mayor consideración en este caso, de los radicales, cuya misión de control desde el llano nos obliga a tomar en cuenta todo aquello que pudiera desvirtuar o desautorizar la rectitud y el patriótico interés de ese control, me permito llamar la atención de la H. Cámara sobre la denuncia formulada, porque ella me obliga a adoptar una actitud encuadrada dentro de lo que las circunstancias aconsejan y la propia dignidad exige.

"Desde luego afirmo que la denuncia es inexacta. El partido Radical, en oposición a la Concentración Cívica y, por ende, al gobierno, ha tenido que contrarrestar en aquellos comicios la acción perniciosa de las malas prácticas electorales.

"Así lo comprobaron el delegado del comité nacional, capitán de navío Diógenes Aguirre y otros miembros conspicuos del radicalismo, en diversos actos que encerraban flagrantes violaciones de la ley electoral, y cuya síntesis está en el telegrama que publicara "La Nación" de fecha 10 de enero, que decía: "San Juan 9. — No sin pesar, porque deseábamos encontrar justificada la fama de corrección e imparcialidad atribuída a los hombres de gobierno de esta provincia, hemos comprobado personalmente y en compañía del senador provincial doctor Vita, del señor Aquiles Castro, del señor José Tascheret y de más de 20 personas respetables, la intervención directa del jefe político de Desamparados en el acto eleccionario de hoy, puesta de manifiesto con toda evidencia por el sujeto Antonio Rodríguez, que se presentó al comicio número dos como fiscal del partido oficialista, mandado por el jefe político, lo que afirmó reiteradamente, por lo que pedimos al presidente del comicio hiciera constar en el acta esta incalificable irregularidad.

"Las declaraciones de los funcionarios públicos encargados de garantizar el derecho de todos en el acto electoral, han sido muy amplias y satisfactorias, pero desgraciadamente han sido inmediatamente desvirtuadas en la elección realizada, como la comprueba la intromisión descarada de Carlos Laciar, subsecretario del ministerio de Gobierno, Rodolfo Nievas, secretario del departamento general de obras públicas, Saúl Sarmiento, inspector del registro civil, y Justo S. Caseres, recaudador fiscal del departamento de Desamparados.

Así, pues, presionado el partido Radical por los agentes del gobierno, no era lógico, ni es creíble que presionara a su vez sobre los socialistas, que no han podido significar, en ningún momento, un peligro para nuestra causa en la provincia, pues sus votos no podían restarnos el triunfo en aquella elección.

"Aún más: denunciados algunos hechos delictuosos cometidos por el oficialismo, el infrascripto, en presencia de los delegados del comité nacional y de representantes del partido oficial y del partido Socialista, expresó públicamente que cualquier fraude o cualquier acto ilícito fuera denunciado inmediatamente al presidente del comicio para que adoptara las medidas del caso, esto es, para que procediera a la inmediata prisión del acusado o inculpado puesto que allí había fuerzas de policía más que suficientes para reprimir cualquier abuso.

"¿Por qué, pues, los socialistas no pidieron la detención de los que hacían la sustitución de los votos, ya que a ellos les autorizaba la misma ley electoral y era lo más correcto en un caso de esa índole?

"Además, debo hacer constar como dato ilustrativo, la circunstancia de que en aquella mesa no triunfaron los radicales.

"Atentas las circunstancias de que el partido Radical ha ido como opositor al gobierno, vale decir, desposeído de todos los recursos que pudiera extorsionar la conciencia del votante; de haber el mismo candidato incitado a la acusación inmediata de cualquier inculpado de fraude y de haber perdido la elección en una mesa donde había elementos demasiados para el triunfo, no hay lugar a suponer esa clase de fraudes, completamente ineficaces, intempestivos y que sólo habrían servido para desprestigio de la causa radical.

"Sin embargo, como el hecho de la protesta ha trascendido al público y como algunos diarios locales lo han explotado a su sabor, pretendiendo que los radicales queríamos aprovecharnos de las ventajas de una inmoralidad electoral para entrar en las cámaras, y, como mi partido ha venido combatiendo todo lo que signifique una violación de las leyes y una extorsión de la voluntad ciudadana, yo, que he actuado dentro de esa norma de conducta inflexible, no me sentiría cómodo en el recinto de las leyes, como representante del pueblo, si mi diploma adoleciese de un defecto, de una irregularidad o de una sospecha siquiera de que no entraña la voluntad libre y espontánea de los ciudadanos sufragantes, porque ello echaría por tierra la prédica de honradez, de puritanismo y de alta moral cívica en que gastamos nuestros esfuerzos y nuestras energías.

"Y como en este caso, mi silencio al tratarse la elección vulnerada con una denuncia, podría interpretarse como un deseo, demasiado vehemente, de ocupar una banca en la H. Legislatura, eludiendo la rigidez de los principios de mi partido, y no bastando en mi concepto ser honrado sino también parecerlo, me permito declinar el alto honor que me han discernido los ciudadanos del departamento de Desamparados, cuya tradición de altivez y de civismo han sido puestas a prueba en todas las luchas comiciales".

La actitud del señor Castro le honra mucho, aunque consideramos que no ha debido renunciar el mandato del pueblo, precisamente porque, dada la forma en que se han producido los hechos, se ve claramente que lo que se ha perseguido es su eliminación de la legislatura.

Hombres de sus condiciones son precisamente los que deben figurar en las corporaciones porque ellos representan una garantía de que será ejercido con eficacia.

EL CUATRERISMO

Efectos de la concentración

Desde que el señor Ugarte desguarneció las comisarías, concentrando en La Plata los únicos vigilantes que en la campaña servían para alguna cosa, el cuatrerismo, bastante difundido ya, ha tomado ahora proporciones alarmantes, no solamente con la complicidad de las policías que han quedado libres de la movilización, sino que también con la evidente complicidad de las municipalidades.

En prueba de esta afirmación, véase el siguiente telegrama:

JUNIN, mayo 8. — Los continuos robos de hacienda que se vienen llevando a cabo en la localidad, tienen alarmados a los estancieros que se ven imposibilitados para impedir que sus establecimientos sean asaltados a cada momento.

En estos últimos días los cuatreros han robado hacienda a los siguientes estancieros: al señor Santiago Reil, 27 vacas finas; a los señores Roges Hnos., 16 novillos; al señor Francisco Sosa, 4 bueyes; al señor José Giuso, un toro fino y al señor Garmán Couget, más de 200 novillos finos.

Pero lo curioso del caso es que la policía no encuentra a los ladrones, ni el lugar en donde se oculta esa hacienda; sin embargo, ella ha salido de Junín y parte se ha vendido en Pergamino, por la "Ganadera del Norte", que tiene sus ferias en la "Pololo".

Ahora bien: suponiendo que esos animales lleguen a la "Pololo" con las formalidades que exige la ley, ¿qué municipalidad es la que expide las guías de tránsito y los certificados?

La hacienda robada, para llegar a la feria de Pergamino, tiene que pasar, infaliblemente, por Junín y Rojas, y tiene que ser vista, porque 200 o más animales no se pueden ocultar en un canasto; luego, ¿qué municipalidad ha expedido las guías de tránsito?, ¿la de Rojas o la de Junín?

Esto es lo que se propone averiguar el señor Cauget, el que ha manifestado que está dispuesto, cueste lo que cueste, a dar con el paradero de los cuatreros y llevarlos a la cárcel, porque no es posible soportar con calma lo que viene sucediendo.

El asalto a la estancia "La Primera"

LINCOLN, mayo 8. — Continúa ignorando la policía quiénes son los individuos que en la madrugada del viernes asaltaron la estancia de la señora Rodríguez Etchart de Marín.

Existen numerosos detenidos, pero hasta ahora nada se saca en limpio. Lo más grave es que la policía sabía que el asalto se iba a producir, pues la señora de Marín había comunicado a las autoridades sus temores, fundados en una cantidad de anónimos que en diversas fechas habían llegado a su poder.

Con este asalto la población de la campaña se halla alarmadísima, pues el suceso revela que todas las garantías han desaparecido y que la vida de las personas está a merced del bandidaje.

Llegada de un nuevo vapor

Procedente de Tampico se encuentra en el puerto de Montevideo el nuevo vapor petrolero norteamericano Charles Pratt, el cual conduce 15.000 toneladas de petróleo, consignadas a a West India Oi Co.

En el puerto de Montevideo descargará 4.000 toneladas y 11.000 toneladas conduce para el puerto de Campana.

El Charles Pratt es uno de los vapores de carga más grandes que haya venido al Río de la Plata; fué construído en los astilleros de Peytteton, en Newport News (Estados Unidos) y botado al agua hace pocas semanas; su casco es de acero y tiene 180 metros de largo, siendo su calado de 29 pies.

El juez Sasso en Misiones

CONTINUAN SUS INCALIFICABLES ABUSOS

Desacato al ministro de justicia

Las víctimas siguen su vía crucis

Lo que está sucediendo en Posadas, territorio nacional de Misiones, es algo capaz de asombrar aún a los que, en materia de tropelías y abusos, vivimos curados de espanto, gracias a la obligación que el gobernador de Buenos Aires nos ha impuesto de contemplarlas y sufrirlas diariamente en sus dominios... Lo cual no obsta a que juzguemos inaudito, incalificable, increíble que un juez letrado pueda hacer impunemente las cosas que el de Misiones viene realizando de 10 días a esta parte en la capital del territorio de su jurisdicción, donde ha eliminado al fiscal y se ha erigido en juez de su propia causa y en acusador y aprehensor de las personas que censuran sus actos o incurren en su enemistad por cualquier otro motivo.

El procedimiento que ha puesto en práctica a tales fines es sencillísimo y expeditivo: consiste en citar a declarar a los elegidos como víctimas; estos se presentan al juzgado y escuchan, invariablemente, estas palabras: "Usted está procesado por desacato y acabo de firmar la orden de su arresto. ¡A la cárcel!"... Y quedan, así, concretadas, terminadas y consumadas acusación, defensa, pruebas... e iniquidad!...

Las víctimas van a la cárcel; con desesperación de sus familias y propia, porque, muchas veces, carecen de recursos y de valimientos para recurrir de la injusticia, para reclamar amparo a su libertad y a su derecho de trabajar para mantenerse y mantener a los suyos. Entonces pasan días, semanas y meses enteros purgando en la cárcel el delito de haber incurrido en la enemistad de un juez que arrastra su investidura al ponerla al servicio de sus más innobles pasiones personales.

Otras veces, personas pudientes y relacionadas, apelan a la Cámara de Justicia del Paraná interponiendo el recurso de "habeas corpus"... y la Excelentísima se declara incompetente; recurren a la Suprema Corte, y esta hace lo propio y manda que ocurran al juez federal de Corrientes; lo hacen, y éste ordena al de Misiones que remita presos y sumarios, pero el eximio juez de Misiones se hace el sordo; insiste aquél y éste contesta que espera los pasajes oficiales para los detenidos; el ministro de justicia envía, al fin esos pasajes, gracias a la piadosa o humanitaria intervención de un diputado nacional, pero el juez de Misiones se los guarda para usar de ellos cuando le parezca oportuno y como lo juzgue más conveniente a sus propósitos de opresión y de vejamen.

Tal lo ocurrido con el honorable y meritorio facultativo doctor don Héctor Barreiro y con el no menos meritorio caballero don Deodato López.

Diez días hicieron ayer que estos señores están injustamente encarcelados en Posadas. Es de pública notoriedad. Lo sabe el poder judicial. Lo sabe el poder ejecutivo de la nación, porque ha recibido una petición con más de 500 firmas de lo más respetable del vecindario nacional y extranjero de Posadas solicitando su intervención en el juzgado letrado de Misiones por constituir el que lo ejerce un peligro para todos, y protestando de la injusta prisión de las personas nombradas. Y estas, gracias a que todo el país y todos sus poderes públicos conocen la injusticia que los tortura, y a que toda la prensa se ha ocupado de ella, continúan en la cárcel, y el juez abusivo y victimario en pleno uso y goce de su facultad extraordinaria, de menoscabar todo derecho y de pisotear toda ley, toda moral y todo decoro!...

He aquí, más elocuente que cuanto podemos decir al respecto, el clamor de las propias víctimas; dice así:

"Posadas, mayo 6.—Asunto mío y de administrador López está siendo detenido indebidamente. Han pasado tres correos después de haberme notificado su inhibición el juez Sasso, y a pesar de tres pedidos telegráficos de informes y remisión de sumarios hechos por juez federal de Corrientes a instancias de mi abogado doctor González, este juez no contestó los dos primeros, e ignoro si lo ha hecho con el tercero. Continúa tratando de vejarnos e intenta, al efecto, pasarnos al inmundo local de la subprefectura hasta que lleguen pasajes oficiales para remitirnos a Corrientes. Los amigos y caballeros Humel y Mariano López están presos y alojados en la policía a objeto de que estén más incomunicados. Cinco miembros más del comité Radical están procesados aunque no presos aún. Situación continúa agravándose, pues juez Sasso pretende hacer desaparecer "El Radical" y éste continúa apareciendo siempre.—Héctor Barreiro."

Como decíamos, anteayer, a instancias de un diputado nacional, el ministro de justicia envió dos pasajes oficiales, telegráficamente, al juez Sasso para que éste hiciera seguir a Corrientes por vapor de ayer a las víctimas de referencia, y esos pasajes estuvieron a la orden del terrible juez el día mismo de su remisión, antes de las tres de la tarde; pero ocurrió lo que ya dejamos dicho. He aquí el telegrama de ayer en que se nos comunica el hecho, y que dice:

"Posadas, mayo 7. — Doctor Sasso parece dispuesto a burlarse del mismo ministro de justicia para vejarnos más. A pesar de haber llegado a tiempo los pasajes, no nos mandó vapor de hoy; y la orden telegráfica de pasajes la aprovecha para mandarme el martes o jueves en compañía de un negro homicida, en vez de López a quien era destinado. Esto lo ha manifestado el mismo juez al enviado especial del diario "La Prensa", que fué a informarse de él por qué no mandaba a Corrientes nuestros procesos. — Héctor Barreiro."

Ahora sólo cabe preguntar: ¿será posible que en presencia de estos hechos se encojan de hombros y hagan oídos de mercader... o de complicidad, el poder judicial y el poder ejecutivo de la nación? A seguir como hasta ahora, las víctimas de Sasso, más infelices que el molinero de Subiza, no podrán ni siquiera consolarse repitiendo la famosa frase de éste: "¡Hay jueces en Berlín!"

KALISAY: Se ha impuesto por sus bondades de aperitivo y vino quinado - - - -

Sustancias desnaturalizantes para alcoholes

Por decreto del ministerio de Hacienda se ordena que se libre orden telegráfica a favor de la Embajada en Washington, por la suma de 43.800 dólares, equivalente a la cantidad de pesos 103.850 moneda nacional al cambio de 10,364 dólares por cada peso oro.

Esta suma será invertida en el pago de substancias desnaturalizantes para alcoholes que por acuerdo general de ministros de 21 de Enero del año en curso, fueron mandados adquirir.

Censo ganadero de la Provincia

Se dieron a conocer esta tarde en La Plata las cifras del censo ganadero.

Estas son las siguientes: vacunos, 11.336.

Estas son las siguientes:

Vacunos, 11.336.513; lanares, 18.528.641; porcinos, 1324; yeguarizos, 3.371.179.

Como se ve, todas las cifras han disminuído en la provincia, menos la que se refiere a los porcinos.

MINISTERIO DE HACIENDA

PERMISO DE EXPORTACION

El ministerio de hacienda ha dado la autorización correspondiente a la compañía The Anglo Argentine General Electric Co. Ltd., para exportar 250 kilos de alambre de cobre para teléfono con destino a la República Oriental del Uruguay.

LIBRES DESPACHOS

Este ministerio ha concedido libre despacho a un bulto llegado en el vapor "Pardo" conteniendo dos casullas destinadas a la iglesia de San Patricio, en Rosario.

—También se ha concedido libre despacho a dos cajones consignados a la legación y consulado de Italia, que contienen un escudo, una bandera y escarapelas.

RENOVACION DE UNA LETRA

Este departamento ha concedido por última vez y por el término de 180 días, la renovación de las letras otorgadas ante la aduana de La Plata por la sociedad anónima "La Plata Cold Storage" en caución de los derechos correspondientes a los materiales introducidos con destino a la ampliación del frigorífico de su propiedad.

EL TRAFICO TRASANDINO

Las vías férreas

En los últimos días se ha agitado en la prensa chilena el asunto concerniente con el tráfico trasandino: asunto de vital importancia, desde luego, para el estrechamiento de las relaciones argentino-chilenas basado en las mutuas ventajas de un intercambio comercial amplio y fácil.

El problema de las comunicaciones trasandinas, ha sido, indudablemente, una de las cosas que más seriamente ha preocupado a los gobiernos de los dos países que en su solución ven la manera de acrecentar la recíproca movilización de sus productos, solidificando, por decirlo así, su amistad económica.

De ello, pues, se trató últimamente en la alta conferencia financista panamericana, acordándose por los representantes de ambas naciones, buscar los medios de asegurar la comunicación permanente construyéndose vías férreas que puedan trabajar durante todo el año.

Sabido es que el trasandino por lo general, en los meses de invierno no puede correr. Línea construída sin vistas al porvenir, repleta de deficiencias técnicas, no llena las necesidades de los ferrocarriles internacionales que unen a pueblos llamados a tener grandes vinculaciones comerciales entre sí.

De ahí que, con carácter urgente se imponga la construcción de otras vías que subsanen los inconvenientes ahora reinantes y los cuales plantean una situación anormal para el máximo desarrollo de un acercamiento tan útil como necesario, si se atiende a las características, las aspiraciones y los anhelos comunes.

Es ésta, precisamente, la razón por la que una política eficaz en este sentido, debe ocupar preferentemente la atención de los estadistas para alejar esa inseguridad de la comunicación acentuada principalmente en invierno, cuando quizá es más oportuno y provechoso el intercambio de productos.

GUERRA Y MARINA

INTENDENCIA DE GUERRA

Se ha dado a conocer el anunciado decreto del P. E., por el cual se nombra vocal de la intendencia de guerra al teniente coronel de la reserva, Faustino Lezica.

JUSTICIA MILITAR

A última hora será conocida hoy la sentencia recaída en el proceso seguido al teniente Alcides B. Espil y sargento Florencio Cáceres, acusados de abuso de autoridad e insubordinación, respectivamente.

CAMBIOS DE DESTINO

El ministerio de guerra ha dispuestos los siguientes:

Al comando de la 5a región militar, el capitán Domingo Clajos; al distrito militar número 55, el teniente 1o. Juan J. Cauzani; a la dirección general de personal, el capitán Salvador B. Espinosa; así que termine los cursos que sigue en la escuela superior de guerra.

COMISION NAVAL EN EUROPA

A bordo del trasatlántico Amazón parte mañana para Londres el jefe de nuestra comisión naval en Europa, capitán de navío José Moneta.

Este jefe desempeñará además, el cargo de agregado naval a nuestra legación en Inglaterra.

PEDIDOS DE ARMAMENTOS

El ministro de guerra ha dictado una resolución haciendo saber la indispensable necesidad que hay de que en los pedidos por armamento o cualquier otro elemento, se establezcan de una manera clara y precisa, las circunstancias que los motivan, y a quién es imputable el cargo o responsabilidad cuando lo comprenda alguna de estas causas para evitar así lo que ya queda establecido y ganar tiempo en las provisiones.

MOVIMIENTO DE BUQUES

El buque petrolero Ministro Ezcurra, que se hallaba en Punta Ninfas, siguió anoche viaje para Comodoro Rivadavia.

—Llegó a Puerto Militar el transporte "1o de Mayo". Allí desembarcará la gente que conduce para los buques de la escuadra, así como la carga que lleve con destino al arsenal, siguiendo después viaje para los puertos del sur.

—El guarda costas "Almirante Brown", a cuyo bordo funciona la escuela de artillería de la armada, ha salido de Puerto Militar con rumbo a la rada exterior del puerto de esta capital.

El déficit del Jockey Club

LOS PREMIOS EN EL EXTERIOR

El balance último del Jockey Club, arroja un déficit crecido en las operaciones económicas de la institución. Vale decir, que en esta oportunidad se ha hecho palpable la largueza administrativa en forma reveladora, concordante con cierto temperamento rumboso, exteriorizado, entre otras cosas, en aquellos premios donados a algunos hipódromos extranjeros, según entendemos con carácter permanente.

Ayer se ha corrido en el hipódromo del Jockey Club de Río de Janeiro, por ejemplo, el "Premio República Argentina", para el cual la institución argentina donara la suma de mil libras esterlinas o sea al rededor de doce mil pesos moneda nacional.

Para el Uruguay, el Perú, Chile, hay también instituídos otros premios análogos. Y así se distraen respetables sumas en fomentar la raza caballar ajena. Por cierto que es esta una curiosa interpretación de una de las finalidades del centro social cuya prosperidad está íntimamente ligada con la economía del país.

En efecto, el Jockey Club, de acuerdo con una de sus preliminares finalidades tiene a su cargo el fomento de la raza caballar en el país. Su acción, en gran parte, está constreñida a ello. Empero no impele esto a llevar el cumplimiento de la misión hasta el punto de consagrarse a fomentar la extraña, cuando tanto queda por hacer con la propia.

Con este criterio mañana se instituirán premios valiosos en Haití o Panamá o en cualquiera otro país remoto, mientras muchos de nuestros hipodromos no consiguen apoyo alguno eficaz.

Ascensos en el ejército

Reglamentación de la ley 9675

En el boletín militar que aparecerá mañana se inserta el decreto reglamentario de la ley número 9675, por el cual se establece la nueva forma en que se producirán los ascensos de todo el personal del ejército.

Adelantamos a nuestros lectores la parte más esencial de ese importante decreto, redactado por el general Allaria en colaboración con su secretario, teniente coronel Pérez.

He aquí la parte de referencia:

Para determinar los oficiales que serán considerados para el ascenso en cada uno de los años de la primera renovación de cada uno de los actuales escalafones, desde subteniente al de general de brigada, inclusive, se ha dividido el escalafón correspondiente, como resultaba el 1o. de enero de 1916, por el número de años establecido para la renovación en el grado, y se ha determinado así qué oficiales forman cada fracción.

De acuerdo con ello, y cualquiera que sea la antigüedad en el grado, se considerarán sucesivamente los oficiales para el ascenso en esta forma:

Para los ascensos en el año en curso se considerará a los oficiales de la primera fracción de cada escalafón.

Para el ascenso en el año 1917 se considerará a los oficiales de la segunda fracción de cada escalafón, indicados en el 1o. de enero de 1916, y los oficiales que hubieran quedado fuera de cuadros el año anterior.

Para el ascenso en el año 1918 se considerará a los oficiales de la tercera fracción de cada escalafón, indicados también en el de 1916, y los oficiales que hubieren quedado fuera de cuadros el año anterior.

Se procederá de idéntica manera en los años sucesivos hasta el año de 1922, en que, a partir de esa fecha, se observará estrictamente lo determinado en el artículo 60 de la ley, que establece lo siguiente:

Los oficiales que resulten comprendidos en la primera fracción y los que hubieren quedado fuera de cuadro el año anterior, serán los oficiales que ese año deban ser considerados para el ascenso.

Dividiendo el total de oficiales de cada escalafón, excluídos los que estuviesen fuera de cuadro, por el número de años establecido para la rotación del grado, se obtiene un cociente entero que indica el número de oficiales que, tomados por antigüedad, constituyen cada fracción o un cociente o un resto.

Esta operación se efectuará anualmente a medida que cada uno de los actuales escalafones hayan terminado su primera renovación. Ningún oficial de la primera fracción que sea calificado apto para el ascenso será pasado a retiro, si los oficiales que ascienden de su fracción son más antiguos que él, salvo que solicite el retiro. El oficial que estando en esas condiciones, no ascendiera por no existir vacante, quedará fuera de cuadro para volver a ser considerado junto con la primera fracción del año siguiente. En síntesis: debe retirarse únicamente el oficial postergado, en su grado y arma para los grados de teniente coronel a subteniente, y en su grado para los demás de la jerarquía.

Todos los oficiales considerados para el ascenso que hayan sido calificados aptos, cualquiera que haya sido el orden de mérito que hayan obtenido en la fracción, pueden solicitar el retiro antes de que se produzcan los ascensos, en cuyo caso, los que fueren postergados por razones que no sean de mala conducta, pasarán a retiro de acuerdo con lo determinado en la reglamentación del artículo 78, gozando los beneficios del 20 o|o de aumento en su pensión.

A los descalificados por mala conducta se les pasará a retiro administraivamente, sin esos beneficios, y sin especificar que han sido descalificados, salvo que estén conprendidos en el primer párrafo del artículo 51 de la ley.

Los oficiales que pasen a retiro y hayan observado buena conducta serán preferidos para ocupar destinos en los puestos de empleados militares y en las reparticiones del ejército, siempre que demuestren competencia para ello.

Los que obtengan esos empleos, cuando los dejen, continuarán gozando de la pensión bonificada que tenían cuando se retiraron, aumentada en la parte correspondiente a los años que hayan estado empleados después del retiro, y de acuerdo con su grado.

LA GUERRA EUROPEA

SITUACION POLITICA

LAS POSIBILIDADES DE PAZ — LAS GESTIONES DEL PAPA — EL MENSAJE A WILSON — LA ACCION DIPLOMATICA DE LA SANTA SEDE — ANHELOS GENERALES DE PAZ — DIFICULTADES PARA LOS BELIGERANTES DE OBTENER TRIUNFOS MILITARES — CANSANCIO GENERAL — LA PAZ SE IMPONE.

Cada vez se acentúan más y toman mayor consistencia, en forma bastante tangible, los rumores de posibilidades de negociaciones de paz.

El pontífice Benedicto XV con un tesón realmente admirable y un espíritu que revela sus notabilísimos anhelos no ha desistido, segun se ve, en ningún momento de sus intenciones, y desde hace algún tiempo viene redoblando sus esfuerzos para conseguir encaminar a los beligerantes hacia el sendero de la paz.

A estos fines humanitarios y tan propios de su altísimo ministerio, el Papa ha puesto en movimiento todos sus recursos diplomáticos, toda su alta influencia moral, todas las fuerzas materiales y espirituales de que dispone la Santa Sede para inducir a las potencias en lucha a la bendita idea de la paz.

Este pensamiento poco a poco, si hemos de atenernos a los numerosos antecedentes e informes que tenemos a la vista, ha ido infiltrándose en el ánimo de Alemania y de Austria, y es de esperar que también poco a poco irá haciendo carne en el espíritu de Inglaterra, Francia y Rusia, y que estas naciones se penetrarán de que es a todas luces necesario poner término a la espantosa carnicería, a la serie de horrores que el mundo civilizado viene presenciando lleno de tristeza.

El Vaticano ha estimado que ha llegado el momento oportuno de una intervención amistosa y desinteresada, y a estos efectos Benedicto XV ha creído que la única potencia en condiciones de desempeñar ese papel es Estados Unidos, representado por su mandatario, el presidente Wilson.

El cable nos anuncia que el gobierno de la Unión ha recibido un mensaje del Papa recabando esa intervención y señalando que está en condiciones de afirmar que el emperador de Alemania vería con agrado que se iniciasen negociaciones preliminares a los efectos de llegar a una paz honrosa para todos los beligerantes y beneciosa para la Humanidad.

Al mismo tiempo se sabe que los nuncios de Su Santidad en Viena y en Munich continúan sus gestiones diplomáticas señaladas por el Vaticano para llegar a esa anhelada solución, y existen motivos más que fundados para suponer que las insinuaciones de esos diplomáticos han sido cuando menos escuchadas con respeto. Por otra parte, no se ignora que la situación de los imperios centrales es grave, que sus finanzas están agotándose, que sus reservas de hombres van asimismo paulatinamente mermándose, y que dentro de un plazo fatal se verán obligados a apelar a recursos extremos que comprometerán el resto de su vitalidad de potencias de primer orden.

La situación de los aliados, aunque menos angustiosa, no deja también de ser crítica. Los gastos de dinero y los sacrificios de hombres son enormes, y ellos no compensan en realidad los pequeños éxitos obtenidos que se reducen al fin de cuentas a una defensiva, pues ni Rusia ni Francia consiguieron expulsar a los invasores, ni Inglaterra logró realizar sus planes militares en los Dardanelos ni en la Mesopotamia.

En lo que afecta a Italia, si bien su ejército progresa, es en forma tan lenta y a costa de tantos sacrificios que no es posible vislumbrar uno de esos éxitos decisivos.

Si a todo esto se auna el cansancio de los pueblos, el anhelo que debe reinar en todos los espíritus hacia la paz, no es aventurado pensar que, a pesar del acendrado patriotismo de todos los que luchan por su respectiva patria, debe primar en estos instantes un vehemente deseo de poner fin a la guerra.

Todos los países en lucha han dado pruebas de valor, de espíritu de sacrificio, de admirable resistencia a todas las pruebas morales y materiales exigidas por la defensa del suelo patrio y de ideales, que respectivamente juzgan justos.

Hasta ahora puede decirse que no hubo vencedores ni vencidos. Todos los ejércitos dieron pruebas relevantes de heroismo y de magnífica disciplina, y por consiguiente el honor militar de todos ellos está a salvo.

¿A qué seguir esa contienda de dudosos resultados para unos y para otros?

¿A qué seguir vertiendo sangre y derrochando millones sin ninguna real seguridad de éxito para nadie?

Cuando se piensa en el esfuerzo que exige esta guerra de sitio, esta lucha de trincheras, para ganar un kilómetro al enemigo, y se calcula el número de hombres que deben morir para obtener una ínfima rebaja, asusta la idea del titánico impulso que tendrán que efectuar Rusia o Francia para limpiar de enemigos sus territorios invadidos.

¿Es ello posible? ¿Es posible agotar en un tiempo más o menos limitado a los imperios centrales y reducirlos, no por la fuerza de las armas, sino por la de otras circunstancias?

¿Puede permitirse que por el sólo hecho de abrigarse una remotísima esperanza de triunfo de una y otra parte, millones de hombres queden sepultados y muchos más millones de almas sigan sufriendo los horrores de la guerra?

Sería insensatez admitirlo. Los estadistas europeos, los hombres dirigentes, aquellos todos que tienen sobre sí el peso de tan inmensas responsabilidades deben en estos instantes meditar y no desechar inducidos por la soberbia, por el orgullo, por un mal entendido patriotismo la posibilidad de una paz honrosa. La palabra del Pontífice romano debe ser escuchada y todos los esfuerzos de los gobernantes europeos deben tender a la idea de la paz.

Esperamos y formulamos los más ardientes votos por el éxito de esta nueva tentativa del Papa, y confiamos que el presidente Wilson la secundará, inspirándose en los deseos de todo el mundo civilizado.

FRENTE OCCIDENTAL

Reanudación de la batalla de Verdún

GRAN ATAQUE DE LOS ALEMANES. — FORMIDABLE PREPARACION DE ARTILLERIA. — ATAQUES A LA COLINA 304.—ADMIRABLE RESISTENCIA DE LOS FRANCESES. — LIGERAS VENTAJAS OBTENIDAS POR LOS TEUTONES. — ACCIONES EN LAS DOS ORILLAS DEL MOSA. — LA LUCHA EN EL WOEVRE. — COMBATES EN OTROS SECTORES. — ASCENSO DEL GENERAL PETAIN. — OTRAS NOTICIAS.

PARIS, mayo 8. — La atención pública, distraída un momento de la batalla de Verdún por el conflicto germano-americano, ha vuelto nuevamente a concentrarse en las orillas del Mosa, donde se está luchando otra vez en forma desesperada.

Los combates librados durante estos días últimos han sido rapidísimos.

Los alemanes han intentado otro golpe, empleando todas sus mejores tropas y haciendo entrar en juego toda su poderosa artillería. La lucha parece resuelta; pero los franceses consiguen detener el avance formidable del enemigo en casi todos los puntos atacados.

Acerca de la batalla se publica la siguiente nota de carácter semioficial:

"La batalla se reanudó desde hace cuarenta y ocho horas en la margen izquierda del Mosa con un furor desconocido desde la arremetida formidable del principio de la ofensiva contra Verdún.

"La sola violencia inaudita del bombardeo indujo al comando francés a ordenar prudentemente la evacuación de las trincheras insostenibles.

"La infantería enemiga no consiguió sentar pie en esas trincheras abandonadas por hallarse neutralizadas la zona por el fuego de las artillerías contrarias.

"Los comunicados alemanes, por otra parte, no se muestran triunfantes acerca de los resultados momentáneos, en la seguridad en que están de que los franceses conservan la mayor parte de las alturas de la colina 304 y la cresta.

"Otro ataque fué rechazado a la bayoneta.

"Los franceses poseen delante de Verdun una infantería soberbia, vibrante, exaltada por su patriotismo, la que afirmó y afirmará siempre su superioridad sobre la adversaria.

"Alemania querría, para impresionar a los Estados Unidos y demás países neutrales, obtener éxito a cualquier precio, Repetimos que no hay nada que temer. Todas las precauciones han sido adoptadas".

PARIS, mayo 8. — Sucesivamente el ministerio de Guerra facilitó al público los siguientes informes:

"Al sur del Somme, los alemanes, después de una intensa preparación de artillería, emprendieron ayer por la tarde un ataque contra nuestras trincheras al sur de Lihons, pero fueron contenidos por nuestro fuego de atajo, que dispersó al enemigo antes de llegar a nuestros alambrados.

"En la región de Verdun, la noche se señaló solamente por el continuo y violento bombardeo contra la colina 304, sector de Haudromont y Granja de Thiaumont.

"En la Lorena sorprendimos una patrulla enemiga que había franqueado el sector de Faseille, en los alrededores de Lainfroicourt, al sureste de Nomeny. Tomamos allí catorce prisioneros.

"En el curso de la tormenta de anteayer, una veintena de nuestros globos cautivos rompieron sus amarras y algunos fueron arrastrados por el viento hasta las líneas alemanas; otros cayeron en las líneas francesas. La mayor parte de los observadores pudieron descender en nuestras líneas, haciendo uso de los paracaídas.

"No hay noticias sobre algunos que fueron arastrados hasta las líneas enemigas.

"En la margen izquierda del Mosa un bombardeo de gran violencia, que duró sin descanso durante dos días en la región de la colina 804, fué seguido de un poderoso ataque contra nuestro frente, entre la colina 304 y Le Mort Homme.

"El enemigo, después de esfuerzos repetidos, penetró en nuestras galerías subterráneas de comunicación al este de la colina 304. En todos los demás puntos fué rechazado con serias bajas que les infligieron nuestras ametralladoras y baterías que bombardean enérgicamente a las líneas alemanas.

"En la margen derecha del Mosa, después de una intensa preparación de artillería, los alemanes emprendieron varios ataques sucesivos contra nuestras trincheras entre el bosque de Haudromont y el fuerte de Douaumont.

"El enemigo sentó pie en la izquierda en un frente de unos quinientos metros de nuestra primera línea. En el centro y en el este todos los ataques fueron quebrantados.

"En el Woevre hubo gran actividad de artillería en los sectores al pie de las alturas del Mosa.

"No hubo acontecimientos de importancia en el resto del frente excepto el cañoneo habitual.

LONDRES, mayo 8. — E War Office dió a la publicidad el siguiente parte del general Haig:

"Anoche y durante el día de hoy hubo actividad de artillería por ambos lados en las cercanías de Maricourt, Thiepval, Arros, Loos, Saint Aloi e Ipres.

PARIS, mayo 8. — Telegrafían de El Havre que se publicó el siguiente comunicado oficial del gobierno belga:

"La actividad de la artillería fué moderadamente intensa en el sector de Dixmude.

"Nuestros cañones bombardearon chalanas enemigas en el canal de Handzaeme".

NUEVA YORK, mayo 8. — De Berlín trasmiten el siguiente comunicado del estado mayor alemán:

"En el oeste la lucha continuó ayer en el oeste del Mosa. La artillería por ambos lados desarrolló una gran actividad.

"Al este del río los franceses atacaron en las primeras horas de la mañana nuestras posiciones en la región de Thiaumont, sin éxito alguno.

"En varios puntos del frente rechazamos a los destacamentos enemigos de reconocimientos. Al sur de Lihons los alemanes tomaron varios prisioneros".

PARIS, mayo 8. — Toda la prensa vuelve a comentar la lucha que se está librando nuevamente en Verdun en forma más cruenta que nunca.

"Le Petit Journal", al comentar la nueva ofensiva alemana, dice que los alemanes creen que la toma de Verdun pondría fin a la guerra, pero es de esperar que la guerra terminará sin que el enemigo haya conseguido apoderarse de esa plaza.

"Le Matin" dice que los alemanes emplean alrededor de la colina 304, la misma táctica que la que emplearon alrededor de Le Mort Homme, y espera que tendrá el mismo resultado.

"L'Evenement" hace notar que el enemigo continúa el bombardeo de la colina 301, y cree que intentará un ataque a Verdun por ese lado.

PARIS, mayo 8. — Anuncian que el general Nivelle reemplazará al general Petain en la dirección de las operaciones locales en Verdun.

El general Petain ha sido nombrado comandante en jefe del segundo grupo de ejércitos centrales del sector de Soloseno y Verdun.

Comunicado oficial francés

PARIS, mayo 8. — Se anuncia oficialmente que en un combate violentísimo que continuó durante la noche, los franceses aplastaron unos furiosos ataques alemanes, cerca de la colina 304.

Las pérdidas infligidas al enemigo fueron extremadamente pesadas.

Los rumores de paz

WASHINGTON, mayo 8. — Los esfuerzos de Alemania para inducir a los Estados Unidos a que propongan un armisticio, no obtendrán resultado, porque el presidente Wilson no hará proposición alguna si antes no sabe que los aliados están dispuestos a aceptar.

No hay por ahora razón alguna para creer que los aliados deseen la paz en condiciones aceptables para Alemania.

Los civiles muertos en los bombardeos

NUEVA YORK, mayo 8. — Comunican de Berlín que desde septiembre de 1915 hasta la fecha, los bombardeos aéreos y de artillería realizados por los aliados en el territorio ocupado por los alemanes, han ocasionado la muerte de 1313 civiles belgas y franceses.

Los academicos franceses en Madrid

PARIS, mayo 8. — En el banquete ofrecido a los académicos franceses en Madrid, el señor Azcárate mostró el deseo de España de acercarse a Francia, quien fué siempre la guía de los países latinos; el señor Melquiades Alvarez, jefe de los reformistas, reconoció que al principio de la guerra la opinión germanófila predominaba en España, añadiendo: "Después nuestros sentimientos cambiaron, nuestra admiración aumentó, en presencia de tal acumulación de heroísmo, haciendo de Francia la patria más inmortal que jamás existió".

HOMENAJE A LOS ALIADOS

PARIS, mayo 8 — El "A. B. C.", periódico germanófilo que aparece en Madrid, publicó un sensacional artículo en homenaje del valor de los aliados y la excelencia de su causa.

El cambio de opinión de ese gran órgano produjo viva sensación en toda España.

Alemania y Estados Unidos

WASHINGTON, mayo 8. — La nota norteamericana ha quedado virtualmente terminada. Probablemente será telegrafiada hoy a Berlín. Después de enviada será inmediatamente publicada. La nota es breve, e informa a Alemania que mientras que las nuevas instrucciones dadas a los comandantes de los submarinos sean observadas, las relaciones diplomáticas serán mantenidas; pero que los Estados Unidos no pueden permitir que Alemania dicte sus negociaciones con Inglaterra.

En el frente austro-italiano

Combates en la región de Plava

Bombardeo del Sabotino

OTRAS INFORMACIONES

ROMA, mayo 8. — El ministerio de guerra dió al público el siguiente comunicado acerca de las operaciones militares:

"Se han desarrollado en el frente intensas acciones de artillería, sobre todo en la zona de Plava, donde las granadas enemigas alcanzaron a nuestro hospital de campaña.

"En la zona de Gorizia, nuestras baterías emplazadas en las pendientes del Sabotino demolieron con su fuego una parte del pequeño fuerte austriaco situado en la cumbre de dicho monte.

"Librárons pequeños combates, con resultados favorables para nuestras armas en Marmolada, Val Visdende, Vodil y en la zona del Montenero.

"En el resto del frente no se ha producido ningún hecho de importancia".

ROMA, mayo 8. — Por varios conductos se tiene conocimiento de que el estado mayor austriaco está precipitadamente reforzando sus líneas, especialmente las del Trentino.

Sábese que el archiduque Eugenio se halla en esa región y que inspeccionó las tropas por él solicitadas en calidad de refuerzos.

Estas tropas alcanzan a un efectivo de 47.000 hombres, con mucha artillería y servicios auxiliares.

ROMA, mayo 8. — Han pasado por Catania 10 oficiales austriacos que fueron hechos prisioneros en Col di Lana durante las recientes operaciones, y que son internados en la forma usual.

Tres de dichos oficiales están condecorados con la medalla al valor por méritos de guerra.

SITUACION MILITAR

NUEVA BATALLA DE VERDUN. — EXITOS ALEMANES EN LA REGION DEL CERRO 304 Y ENTRE EL BOSQUE DE HAUDROMONT Y EL FUERTE DE DOUAUMONT.— RUMORES SOBRE UNA OFENSIVA DEL MARISCAL HINDENBURG — LAS OPERACIONES EN EL CAUCASO. — CONTINUA LA CONTRAOFENSIVA OTOMANA — TRIUNFO RUSO EN SERINALKERING. — EN LAS LINEAS AUSTRO-ITALIANAS.

Los alemanes, aun no bien repuestos de su reciente fracaso, han emprendido un nuevo movimiento de avance en la región al norte de Verdun. Impetuosamente, con mayor energía que nunca, haciendo un gasto sin precedentes de municiones de artillería — así se anuncia oficialmente desde París, — las tropas del kronprinz han iniciado una nueva ofensiva con el propósito evidente de decidir la campaña que comenzaron hace más de dos meses contra la más importante de las fortalezas de Francia

Al oeste del Mosa, el viernes por la noche el kronprinz envió las pocas divisiones escogidas que le quedan, las cuales había reforzado días antes con tropas frescas, contra el cerro 304, situado a dos y media millas al sudoeste de Le Mort Homme y a 1500 metros al sudeste de Haucourt. El gran objetivo que los alemanes persiguen con esta embestida es dar la vuelta a Le Mont Homme, procurando rodear la posición francesa y obligar a las tropas republicanas a retirarse de esa región.

Un indescriptible bombardeo contra el cerro 304 precedió a seis formidables ataques de infantería Todos fueron rechazados, excepto el último, en el que los alemanes consiguieron establecerse en las trincheras avanzadas francesas en la falda norte del cerro 304 En todo el resto de ese sector las tropas republicanas, después de épicas cargas a la bayoneta, rechazaron a los soldados del kronprinz. Esta batalla vivirá en la historia militar de Francia.

El combate terminó con enormes bajas para los atacantes. La táctica demostrada por estos ha informado claramente al alto comando francés de la inminencia de una nueva gran ofensiva. Se prevé que ésta ha de ser terrible, probablemente peor que la primera, y se cree que será dirigida especialmente contra Avocourt.

Ayer los alemanes continuaron sus ataques en la misma orilla del Mosa y en la región del cerro tantas veces mencionado. La ofensiva esta vez se dirigió contra el frente francés entre los cerros 304 y Le Mort Homme Después de repetidos esfuerzos, que les costaron bajas considerables, los soldados del Kaiser penetraron en las trincheras de comunicación de los republicanos al este del 304. Esta altura, como ya lo hemos dicho anteriormente, es la llave de las defensas francesas al oeste del Mosa, al norte de Verdun. Si los republicanos la llegan a perder se verán obligados a replegarse sobre la fortaleza y ponerse bajo la protección de los fuertes de Bourrus y Marre.

Más no fué ese solo punto el atacado por los germanos. También en la orilla derecha del Mosa dieron pruebas de su ímpetu y resolución. En el curso de la tarde emprendieron varios asaltos sucesivos contra las trincheras francesas situadas entre el bosque de Haudromont y el fuerte de Douaumont. En el extremo oeste del frente de ataque, las tropas germánicas penetraron en las posiciones de los republicanos en una extensión de cerca de medio kilómetro; pero en el extremo este y en el centro fueron completamente rechazadas.

Lo curioso de esta batalla es que los alemanes, en su boletín oficial de anteayer, se limitan a anunciarla y agregan: "Estamos en parte victoriosos. La lucha continúa". En el boletín de ayer son aún más lacónicos, pues se limitan a decir: "Al oeste del Mosa la batalla continúa". Esto recuerda el tenor de muchos de sus boletines cuando la gran ofensiva en el frente oriental en mayo, junio y julio del año pasado.

A propósito, del frente oriental no hay hoy más que una noticia interesante y esta no es de carácter oficial. Se asegura que el mariscal Hindenburg ha concentrado en Wilua un ejército de 400.000 hombres, provisto de gran cantidad de artillería pesada, con el fin de emprender una nueva ofensiva contra Diwinsk y Riga. Esperemos que la noticia se confirme antes de comentarla.

En el Cáucaso los turcos continúan desarrollando un fuerte movimiento ofensivo; pero hasta ahora no han obtenido ningún resultado apreciable. En dirección a Bagdad, los rusos ocuparon posiciones fortificadas, desalojando a los otomanos, en Serinalkering.

En las líneas austro-italianas no ha acontecido nada digno de mención.

El ex ministro de guerra, general Zuppelli ha partido para el frente, donde asumirá el comando de un cuerpo de ejército.

También se incorporaráá a las fuerzas combatientes el general Elía, que fué subsecretario de guerra durante el ministerio del general Zuppelli y que toma el mando de una división.

ROMA, mayo 8. — Todos los diarios saludan al príncipe de Gales y dan cuenta de su llegada al frente de batalla para conferenciar con el rey Víctor Manuel.

Se da trascendencia a esta visita.

En el frente oriental

INMINENCIA DE UNA NUEVA OFENSIVA

Ataque a la costa de Curlandia

Progresos rusos en el Strypa inferior

PETROGRADO, mayo 8. — Se anuncia que una escuadrilla de torpederos rusos atacó ayer con gran éxito los establecimientos militares alemanes entre Royen y Markgrafen, en la costa nordeste de Curlandia.

El ataque dió excelentes resultados. Los alemanes en muchos puntos huyeron precipitadamente hacia el interior.

LONDRES, mayo 8. — Informan de Petrogrado que en los círculos militares se considera inminente el principio de una nueva ofensiva alemana en el sector norte del frente oriental.

Se asegura que el mariscal Hindenburg ha concentrado en Wilna un ejército de 400.000 hombres, provisto de gran cantidad de artillería de grueso calibre, con el propósito de emprender el anunciado movimiento de avance.

El mariscal llegó hace algunos días a su cuartel general en Wilna, y su llegada se señaló por el ataque que efectuaron los alemanes al sur del lago Narocz. En esa operación, la más importante de las llevadas a cabo en el frente oriental en los últimos tres meses, los alemanes reconquistaron una considerable sección de trincheras y tomaron 5.600 prisioneros.

En un principio se creyó que ese ataque marcaba el comienzo de la esperada ofensiva; pero luego se pudo comprobar que él sólo tuvo por objeto enderezar las líneas y mejorar la situación general del frente.

La nueva ofensiva alemana, según opinión de los altos jefes del ejército ruso, tendrá por objetivo principal atravesar el río Dwina y apoderarse de la ciudad de Riga. Esto, si lo llegaran a obtener, sería sólo un movimiento preparatorio de operaciones en mayor escala. Es posible que una vez en posesión de Riga, el mariscal Hindenburg ordenara el avance de las líneas que constituyen el centro del frente alemán y que están al mando del príncipe Leopoldo de Baviera.

El objeto definitivo del nuevo movimiento de los germanos en el este parece ser Petrogrado o Moscú.

La acción naval

INFORMACIONES OFICIALES

BUQUES DETENIDOS

LONDRES, mayo 8 — El almirantazgo británico insiste en sus informes en que el submarino inglés E. 31 no fué hundido por un crucero alemás y se halla actualmente de regreso a la base de operaciones.

A su vez el ministerio de marina de Alemania publicó este informe de carácter oficial que se halla en contradicción con el parte británico:

"El almirantazgo ha recibido la información de que en la costa de Flandes, el viernes último, por la tarde, hubo un combate aéreo, en el que tomaron parte con su fuego los torpederos alemanes. Estos hicieron caer a un aeroplano enemigo. La llegada de fuerzas inglesas impidió que los alemanes salvaran a los dos tripulantes de la máquina aérea.

"El sábado, cinco de nuestros torpederos capturaron a un aeroplano inglés, que no había sufrido ningún destrozo. Los dos oficiales que lo ocupaban fueron hechos prisioneros.

"En la mañana del viernes, el recio fuego de un buque alemán, al oeste de Hornsriff, hundió al submarino inglés E 31.

"Nuestro zeppelín L 7 que partió en excursión de vigilancia, no ha regresado. El almirantazgo británico anuncia que fuerzas de la marina inglesa lo destruyeron el jueves en el mar del Norte".

NUEVA YORK, mayo 8 — De fuente alemana se recibe la siguiente noticia:

"Comunicaciones de Atenas hacen saber que por noticias de Corfú, de autorizado origen, se ha sabido que, además del acorazado británico Russell fué hundido por un submarino alemán un gran transporte, en el que iban 600 soldados rusos con destino a Francia.

"Añaden esos informes que el paquete se hundió y que muy pocos de los soldados moscovitas fueron salvados".

LONDRES, mayo 8. — El buque francés de tres palos Marie Molinos, fué hundido por un submarino.

Se salvaron todos los tripulantes.

FRENTES SECUNDARIOS

La campaña en el Cáucaso

Noticias de la Mesopotamia

PETROGRADO, mayo 8 — Comunican de Tiflis que en el Cáucaso, en la región de la costa, la vanguardia moscovita rechazó en Facilett un movimiento ofensivo de los turcos.

En Persia, en dirección a Bagdad las tropas rusas desalojaron a los turcos de sus posiciones en Serinalkering. Los otomanos, que durante la refriega sufrieron pérdidas enormes, se retiraron precipitadamente hacia Bagdad.

PETROGRADO, mayo 8 — Según informaciones que acaba de publicar el ministerio de guerra, los rusos en Trebisonda se apoderaron de ocho cañones de costa, 15 de campaña, 53 furgones y otros materiales.

LONDRES, mayo 8 — Un comunicado del ministerio de guerra contiene las siguientes informaciones transmitidas de la Mesopotamia:

"El general sir Percy Lake da cuenta de haber llegado al cuartel general de las tropas británicas, el jueves y el viernes, el segundo y tercer contingentes de los heridos y enfermos de Kut-el-Amara.

"En total son 453 hombres.

"El sábado el buque-hospital regresó a Kut-el-Amara, con objeto de llevar al cuartel general el cuarto contingente".

NUEVA YORK, mayo 8 — Un despacho de Berlín transmite la siguiente información oficial de Constantinopla:

"En el frente de la Mesopotamia no se produjeron novedades el viernes último.

"Un día antes de la rendición de Kut-el-Amara, un aeroplano turco, a cuyo bordo se encontraban los oficiales aviadores Ebstein y Schuetz sostuvieron un combate con una máquina aérea inglesa, a la que derribaron. Esta quedó en nuestro poder. Su piloto murió y el observador fué hecho prisionero.

"El mismo día, el capitán Schuetz derribó a otro aeroplano inglés, haciendo prisioneros a sus dos ocupantes que estaban heridos".

CINZANO
VERMOUTH

Rectificación y canalización del Riachuelo

Cómo pueden arbitrarse los recursos para cubrir el importe de esa obra

Impuesto proporcional al más valor que va a adquirir el bien raiz de la zona

Nuestra prédica en pro de la urgencia de iniciar las obras de rectificación y canalización del Riachuelo, en defensa de los barrios fabriles y obreros ubicados en la cuenca de esa arteria fluvial que desemboca en el río de la Plata, ha dado margen al aplauso de cuantos esperan con ansia que ese proyecto se torne en una realidad tangible.

Los lectores de LA EPOCA han tenido oportunidad de informarse en qué estado se hallan los estudios topográficos que le fueron encomendados al ingeniero Huergo, y han podido apreciar también el concepto emitido por el citado profesional, relacionado con la urgencia de comenzar esas obras en su parte material, como asimismo los grandes beneficios que reportará a las clases humildes que tienen sus hogares en esa zona del municipio y el alcance económico para el sinnúmero de establecimientos industriales ubicados en las márgenes del Riachuelo, una vez que han desaparecido todas las contingencias que traen en pos de sí, no solamente las inundaciones, sí que también las facilidades que representan para las operaciones de cargas y descargas, embarques y desembarques, el transformar las orillas del nuevo canal-río en obras portuarias de fácil acceso para los vapores de gran calado y tonelaje.

Menester es añadir que el beneficio favorece a los dueños de una enorme superficie de campos, los que, en su mayor parte, son ahora de escaso valor si se considera el porcentaje de bañados, campos inútiles, cuando se producen los desbordes y afluencia del caudal de agua en las épocas en que las lluvias son consecutivas.

Esos campos, que en la actualidad quedan reducidos a un porcentaje explotable en cultivos agrícolas, se transformarán mañana — no hay la menor duda — cuando ya no existan probabilidades de inundaciones, en tierras admirables para granjas y, en consecuencia, susceptibles de un más valor insospechado, precisamente por la renta que necesariamente producirá su explotación.

La simple enunciación de lo que antecede arroja un torrente de luz para persuadir a los legisladores, indicándoles la fuente que tiene que producir la suma que se requiere para realizar esa obra de verdadero interés público.

Todo se reduce, lisa y llanamente, a afectar a esa zona que beneficiará la rectificación y canalización del Riachuelo con un impuesto al más valor que van a adquirir esas propiedades, hoy despreciadas, por los efectos que han dado margen a sanearlas.

Así como en la provincia de Buenos Aires fueron en su debido tiempo afectados todos los campos dentro de la zona en que iban a llevarse a cabo las obras de desagües — los famosos y nunca bien ponderados canales de desagües — y con el importe de esos impuestos se realizaron esas obras — ¡cuyo fracaso clama al cielo! — con más razón se puede y se debe imponer un tributo proporcional a los propietarios de la cuenca del Riachuelo, tanto más que las obras que se estudian en forma concienzuda, hay que creer que no resultarán un fracaso lamentable como las antes citadas de desagües en la provincia.

Es notorio que las empresas ferroviarias tienen grandes extensiones en las márgenes del Riachuelo; que poderosos propietarios disponen de leguas de campo; que existen valiosos establecimientos fabriles ya situados a ambas márgenes de ese río, y en cuanto a propiedad urbana, no hay la menor duda de que abonarían un importe proporcional con la evidencia de que la realización de las obras acrecerá el valor y les permitirá llevar a cabo transacciones que hoy de hecho se hallan paralizadas, porque nadie es tan torpe para invertir sus ahorros o su pequeño capital en zonas como la que nos ocupa.

Si hasta ahora no se ha echado mano de ese arbitrio, el impuesto al más valor, cabe suponer que se debe única y exclusivamente a que nadie ha reparado en él.

Lanzamos, pues, la iniciativa, en la seguridad de que no faltará quien la haga suya, presentando un proyecto de ley en ese sentido.

Desde luego, se trata de un estudio que vale la pena mencionarlo.

Finca el eje de ese proyecto de legislación en este principio fundamental: "el porvenir de la nación depende de la salud del sexo femenino, y de los menores aún en mayor grado, que de la salud de los hombres adultos".

El proyecto en cuestión tiende a:

La determinación de la edad mínima para la admisión de menores en el trabajo industrial, considerando necesaria la frecuentación escolar e introducción de libretas del trabajo.

La ocupación en industrias peligrosas, insalubres o que ofendan la moral.

La reglamentación de la jornada, las horas del reposo y la limitación y prohibición del trabajo nocturno; la ocupación de mujeres embarazadas y la instalación de cunas. Las disposiciones generales con relación a la higiene en los locales del trabajo y la seguridad de los ocupados.

El proyecto elevado por el departamento que nos ocupa, lo reputamos interesante, sobre todo, por los antecedentes ilustrativos que aporta. Explicando ampliamente lo que al respecto se ha legislado en los países industriales que marchan a la vanguardia de la civilización, afirma que en casi todos esos países se ha fijado como edad mínima para el trabajo de los menores, en los establecimientos fabriles, la de 12 años; pero las disposiciones vacilan, porque algunas legislaciones admiten como restrición de la jornada para menores, de 12 a 14 años. Italia establece un límite de 9 años, pero con importantes excepciones. La Suiza y la mayoría de los Estados de la Unión y Nueva Zelandia fijan el límite en 14 años, Francia entre 12 a 14, Inglaterra entre 12 a 16 años. Suecia admite un trabajo no pesado y bajo aire libre desde 11 años.

Alemania, Luxemburgo, Noruega, Dinamarca, Suecia, Rusia, Austria, Nueva York, admiten excepcionalmente la ocupación de menores antes de 14 años, pero limitan la jornada. Francia, Holanda, Alemania, Hungría, Dinamarca, Noruega y algunos Estados de la Unión fijaron un máximo de la jornada para los menores de 14 a 16 o 18 años.

Una convención internacional celebrada en 1906, entre 14 naciones, introdujo la prohibición del trabajo nocturno, determinando las horas nocturnas entre 9 p. m. a 5 a. m. Sin embargo, existen aun numerosas excepciones y también diferencias en las hoars fijadas; por ejemplo, en Holanda de 7 p. m. a 5 a. m., Nueva York de 9 p. m. a 6 a. m., Nueva Zelandia de 6 p. m. a 8 a. m.

En cuanto al trabajo máximum de las mujeres, el estudio en cuestión afirma que nueve Estados de la Unión Americana han decretado la de 10 horas. En Wisconsin se estableció la jornada máxima de 8 horas, en California de 9 horas y 40 minutos, pero no se ha obtenido un éxito satisfactorio en ambos Estados, por la facilidad con la cual se conceden excepciones y por la dificultad de un control efectivo. Una disposición legal del comienzo y fin de la jornada existe en New Jersey, fijando las horas de 7 a 12 y de 1 a 6, y de 7 a 12 m. los sábados. En contra se introdujo la semana de 48 horas en algunos Estados australianos y en Nueva Zelandia. La jornada máxima de 10 horas se estableció en Francia y Alemania con un mínimo de una hora de reposo.

La convención internacional antes citada, prohibe a las mujeres y menores la ocupación en las máquinas peligrosas, en los aparatos de transmisión, la limpieza y el cuidado de maquinaria en movimiento. Se prohibe en Inglaterra el empleo de menores para levantar, cargar y promover cargas que podrían causar daño; en Francia también se prohibe girar a ruedas y otras máquinas destinadas a la producción dinámica. Francia y Luxemburgo decretaron un peso máximo admisible de las cargas levantadas y movidas. Esta disposición no tiene eficacia práctica, si no se determina también la jornada correspondiente.

Uno de los principios importantes de la legislación obrera es la prohibición de la ocupación en industrias peligrosas e insalubres a los menores que aun se encuentran en su desarrollo físico y a las mujeres cuyo buen estado físico es tan importante para la propagación y para la salud de la generación venidera. Una definición exacta de aquellas industrias es difícil. Se puede decir, sin exageración alguna, que ningún trabajo fabril sea enteramente provechoso para la salud. Además, la industria moderna se encuentra en un constante desarrollo, empleando continuamente nuevas materias primas y suplementos químicos, en cuya utilización ni se pensaba antes. Conviene, por tanto, fijar en la misma ley la probición en general, dejando a la reglamentación ulterior la especificación de los detalles en caso necesario y su amplificación.

Como se ve, iguala la ley el trabajo de las mujeres al de los menores y prohibe, por tanto, la ocupación de mujeres en el trabajo nocturno.

Refiriéndose a la ley Palacios, en defensa del trabajo de la mujer y del niño, fija en los 10 y 14 años las edades de admisión de menores para todo el país y a los 16 cumplidos queda considerado como de mayor edad a los efectos de la protecciónd de la citada legislación.

La ley nacional prohibe el trabajo nocturno y de mujeres en la capital federal entre las 9 p. m. y 6 a. m., con excepción de las domésticas y enfermeras.

También señala la duración máxima de la jornada y de descanso semanal.

Fija la protección a la mujer obrera durante los 30 días subsiguientes del alumbramiento con la reserva de su puesto, como asimismo la atención de las madres para amamantar en horas determinadas a sus pequeñuelos; la higiene en los locales; en que condiciones es admisible el trabajo de la mujer y de los niños.

En suma, después de un análisis completo de la legislación nacional y extranjera, proyecta el departamento de Córdoba que el trabajo de los menores de 10 años no puede ser objeto de contrato. Tampoco puede serlo el de los mayores de diez años, que comprendidos en la edad de la ley escolar, no hayan completado su instrucción obligatoria.

Esos menores y las mujeres empleadas en los establecimientos industriales, no podrán trabajar más de ocho horas por día, o más de 48 horas por semana. Se exceptuarán:

Los trabajos que se efectúen en establecimientos donde no son empleados sinó los miembros de una familia bajo la autoridad del padre o la madre.

Prohibir el trabajo de las mujeres y menores de 16 años en todos los establecimientos clasificados como peligrosos e insalubres.

Prohibir emplear el trabajo de las mujeres obreras durante los veinte días subsiguientes al parto, debiéndose reservarles el puesto cuando éstas dejaren de concurrir a las fábricas o talleres, dentro de un término comprendido entre los veinte días antes del alumbramiento y los treinta días posteriores.

Dar una hora para lactancia de los niños

Da una hora para lactancia de los niños mas; prohibe el trabajo nocturno para mujeres y niños menores de 16 años salvo los empleados en espectáculos, servicio doméstico y enfermeras; exige asientos para los obreros; descanso de 24 horas para mujeres y niños; el uso de un registro para ese personal y el uso de libretas para los menores de 16 años; da facultad a la inspección del Departamento del Trabajo para el examen médico velando por la salud de la mujer y niños obreros; exige condiciones de higiene en los locales; prohibe el trabajo en impresiones de obras o anuncios inmorales, en industrias insalubres; prohibe con penas severas el trabajo gimnástico peligrosos, de fuerza o dislocación a menore sde 16 años.

Tales son los puntos capitales del proyecto de ley que nos ocupa.

UNIÓN CÍVICA RADICAL

REUNION DEL COMITE NACIONAL

Conferencia de delegados

A la hora en que sale a circulación este diario se reunen en el local del Comité Nacional, Rivadavia 1581, los delegados que forman la dirección de la Unión Cívica Radical.

Convocados por el presidente, senador Crotto, para tratar las cuestiones de actualidad política, han acudido los representantes de las provincias, demostrando una vez más, su decisión para servir los intereses públicos.

Se sabe que algunos delegados están en viaje y llegarán de un momento a otro.

Actualmente se encuentran en la capital los siguientes:

Doctor Hipólito Irigoyen, doctor José Camilo Crotto, doctor Marcelo T. de Alvear, José Luis Cantilo, doctor Nicasio Salas Oroño, doctor Elpidio González, José María Ferreyra Reynafé, coronel Angel S. Blanco, doctor Pedro Numa Soto, Juan P. Acosta, doctor J. Ismael Billordo, doctor Leopoldo Melo, Emilio Mihura, doctor Pascual Palma, doctor Amable Jones, ingeniero Mariano Barilari, doctor Joaquín Castellanos, Belisario Barón, doctor Victor Outes, Claudio R. Pozuelo, ingeniero Esteban Panelo, doctor Luis Alvarez Prado, ingeniero Alvaro Carrizo Rueda, doctor Vicente C. Gallo, doctor Martín Berho, doctor Rogelio Araya, doctor Ramón Gómez, doctor David Luna, doctor Julio del C. Moreno, capitán de navío Diógenes Aguirre, doctor Horacio Oyhanarte, doctor Pablo Torello, ingeniero Luis Monteverde, doctor Pedro R. Aguilar.

CLUB "ARISTOBULO DEL VALLE"

La conferencia de ayer

Como estaba anunciado y ante un numeroso público, efectuóse ayer en la plaza del Once la conferencia organizada por el club "Aristóbulo del Valle".

En el acto hicieron uso de la palabra los señores Frugoni, Obarrio, Moreno, Durante y Domínguez, quienes se ocuparon de la actualidad política, en forma que mereció la aprobación unánime de la asamblea, que así lo exteriorizó con frecuentes aplausos.

No obstante haberse dado por terminado el acto, un numeroso grupo de correligionarios se dirigió hasta el local del comité de la capital, intentando luego continuar hasta nuestra redacción, lo que no se realizó por no haberlo permitido la policía, dándose en consecuencia por disuelta la reunión.

CONFERENCIA

Mañana, martes, a las 8.30 p. m., en San José y Chile.

Hablarán los señores Diego Molinari, Domingo A. Basili y F. Villegas Basavilbaso.

Luego se organizará una manifestación hasta el local del comité de la 13.a Santiago del Estero 453, donde hablarán otros oradores.

LAS FIESTAS DE AYER

La de la circunscripción 11.a

Con una concurrencia numerosa, efectuóse ayer el almuerzo organizado por un núcleo de correligionarios de Balvanera Norte—no por el comité parroquial como por error se anunciara—en la hermosa quinta de Rimoldi en Vélez Sársfield.

El lugar apropiado para las expansiones al aire libre y lo hermoso del día, hizo que las horas transcurrieran inadvertidamente.

A las doce del día, los concurrentes fueron obsequiados con un excelente almuerzo, al que el apetito de los comensales hizo los debidos honores.

Excusado es decir que en la fiesta se hizo derroche de cordialidad y buen humor.

MANIFESTACIONES RADICALES

Elementos de perturbación

En las asambleas realizadas en los últimos días por las agrupaciones del partido, ha podido notarse la presencia de elementos extraños al mismo, que aprovechando el entusiasmo natural de los correligionarios, han organizado, después de darse por disuelta la reunión, manifestaciones que con propósitos de hostilidad se han dirigido al local de agrupaciones o ciudadanos adversos a nuestro credo.

Como estos actos desprestigian en realidad a quienes los realizan, es evidente el propósito que ha guiado a sus promotores, de desconceptuarnos ante la opinión independiente, que supone que esas demostraciones son organizadas oficialmente por los dirigentes.

En tal sentido se han dirigido a esta redacción los presidenes de varios comités seccionales, pidiendo por nuestro intermedio a los correligionarios la disolución en orden y compostura de las manifestaciones, una vez cerrado el acto por la agrupación organizadora, sin obedecer a extrañas sugestiones, preparadas sin duda por nuestros adversarios que quieran arrastrarlos a ejecutar actos reñidos con nuestra tradicional cultura.

GENERAL PICO

Reunión de la convención radical

GENERAL PICO, mayo 8. — El día 22 se reunirá en ésta la convención de delegados de los departamentos del territorio a objeto de la construcción del comité radical central; la asamblea promete revestir caracteres imponentes.

ENTRE RIOS

Candidato radical

ROSARIO TALA, mayo 8. — El comité departamental, en sesión de ayer, eligió candidato a diputado a sostener en los comicios de junio al señor Eduardo F. Lemos (hijo).

En la primera votación, triunfó la candidatura del doctor I. V. de Urquiza, distinguido correligionario, pero renunció indeclinablemente.

YA APARECIO DERECHO CONSTITUCIONAL
Apuntes taquigráficos tomados en la cátedra del Dr. José Nicolás Matienzo. De venta en la librería de MARTIN GARCIA. Rivadavia 581.

VIDA OBRERA

El trabajo de la mujer y menores en Córdoba

Proyecto de ley del Departamento del Trabajo

Informando ampliamente, hace algunas semanas, acerca del cumplimiento, por parte de los patrones, de la ley de accidentes, dijimos que el sistema federal ofrecía sus inconvenientes para la generalización de la legislatura obrera sancionada por el Congreso, pues de las sancionadas desde tiempo atrás, sólo en la provincia de Buenos Aires se había reglamentado la que se refiere al trabajo de la mujer y del niño.

Vemos ahora, con motivo de haber recibido un ejemplar de estadística de Córdoba, correspondiente a 1914, que el departamento provincial del Trabajo elevó en su debida oportunidad al ministerio de Obras Públicas un proyecto de ley y de reglamentación de la labor realizada por mujeres y menores.

DE LA PLATA

LOS JUICIOS POR DELITOS ELECTORALES

En la acusación seguida ante el juzgado federal contra Alberto Barceló, Máximo Silles y otros empleados de la municipalidad de Avellaneda, por violación a la ley electoral en esa localidad, la parte acusadora ha ampliado su demanda, conforme a un requerimiento del ministerio fiscal.

—Ministerio fiscal contra Telmo Castro, por infracción al artículo 77 de la ley 8871: el juez federal doctor Zavalía no ha hecho lugar a la solicitud del agente fiscal que aconsejaba la entrega de la libreta al citado Castro.

Fúndase el juez en que no han sido evacuadas todas las diligencias ordenadas para el total esclarecimiento de los hechos delictuosos, siendo por lo tanto inoportuno el pedido de mandar archivar las actuaciones. Y se manda cumplir la presidencia, ordena, oficiándose a la policía para que cite a las personas a que la presidencia se refiere.

VALOR DE LA PROPIEDAD

El martillero don Vicente Espeche realizó ayer el remate de tierras en Berisso, zona que ha adquirido una gran importancia debido a las industrias frigoríficas allí establecidas, las que cada día adquieren mayor actividad.

El producto del remate alcanzó en total a la suma de pesos 162.948.63, dando un termino medio de pesos 12, 80 el metro.

EN EL PUERTO

Durante la semana transcurrida las oficinas aduaneras recaudaron por conceptos diversos la suma de 52.762.13 pesos moneda nacional.

—En los depósitos y planchadas del puerto estaban almacenados el sábado último 173.738 bultos varios y 372.687 bolsas de cereales.

—Durante la semana, los frigoríficos del puerto faenaron las siguientes cantidades de cabezas:

La Plata, 6.857 novillos y 9.049 capones; Armour, 5.006 novillos, 6.061 capones y 133 cerdos.

CARTAS DE CHILE

Situación política del país

EL DR IRIGOYEN JUZGADO EN EL EXTERIOR

Sobre la efervescencia argentina

Santiago de Chile, mayo 1.o de 1916

Saturados de ambiente político los cablegramas diarios de ésa, dan idea de la efervescencia que allí reina todavía, con motivo de la campaña presidencial.

Se tenía idea que nadie como los chilenos tomábamos con más pasión las luchas de la política, pero ahora nos estamos convenciendo que los argentinos nos dan "la guacha", como decimos nosotros cuando queremos indicar que nos han ganado muy lejos.

Nuestra campaña presidencial tuvo muchos momentos de crisis, en que espíritus exaltados llegaban a hablar de revolución, pero las personas que conocen nuestra férrea organización constitucional tomaban tales ideas como enajenaciones de mentes acaloradas, como dice el Juan Tenorio. Por las noticias que llegan a diario, parece que allá hasta las personas serias han pensado en el desatino de una revolución.

Los chilenos hemos quedado tan escamados con la que tuvimos el 91, que la idea solamente de que pudiera venir otra, nos hace poner la "carne de gallina".

El gobierno del señor Sanfuentes—

Hoy día, en Chile, se ha borrado completamente la idea que tenían algunos respecto de la política del señor Sanfuentes. Don Juan Luis, como se le llama popularmente, es hoy el jefe supremo de la nación, dejando de ser el caudillo de un partido político. Una muestra les dará a conocer a ustedes este cambio: Uno de los enemigos más grandes que tuvo el señor Sanfuentes, cuando era candidato a la presidencia de la república, fué don Maximiliano Ibáñez, su actual ministro del interior; su enemistad era tradicional desde el 91 hasta hoy, y ella no sólo era hacia el señor Sanfuentes, sino hacia el partido que fundó el gran presidente Balmaceda, y fué llevada al exceso de ser el único diputado que se opusiera a la erección del monumento a ese infortunado presidente. Y en la actualidad, llamado por el señor Sanfuentes, precisamente por esos antecedentes, se ha convertido en un ardoroso defensor del primer mandatario, y dice en círculos de amigos que si hubiera conocido antes a don Juan Luis, no habría escrito un folleto en su contra, pocos días antes de las elecciones presidenciales.

La política...—

Su simpatía hacia el presidente ha sido la causa precisa y necesaria de la última crisis ministerial, que trató de derribar al señor Ibáñez, porque según dicen los aliancistas, don Maximiliano está "templado" del presidente. Dicen que no hace nada sin consultarle y que se llena de elogios en su favor. ¡Así son estas cosas de la política! Y acaso sea mejor que así sean, porque demuestran que sus ciudadanos tienen, aunque desde puntos de vista distintos, un único pensamiento: el bienestar y engrandecimiento del país.

Los radicales y el señor Irigoyen—

Parece que el próximo Presidente argentino será el señor Irigoyen, por quien se tiene aquí una gran simpatía, siendo que apenas se conoce su vida política. Simpatizamos con él, en primer lugar por ser radical, y en segundo por ser hijo de sus obras. No se averigua más. Allí mismo se encargan de presentarlo como un paladín de la libertad electoral al decir que durante el período del señor Roca se consideró sin garantías electorales y se abstuvo de tomar parte activa en todo movimiento político. Y ya se ve como la actual campaña le ha dado toda la razón. Su mismo apodo nos encanta: "El Monje". Y creo, fundadamente, que las personalidades deben imponerse lentamente en virtud de la luz propia que irradien. Y esta teoría es para muchos de rigurosa práctica, sobre todo en política. Parece un hombre humilde y sencillo, según las referencias que nos llegan, y esa es otra de las cualidades que harán de él, a nuestro juicio, un verdadero Presidente democrático. Allá verán ustedes como va a ser su ídolo y de seguro que se "enamorarán" de él al poco tiempo.

Un simil—

Ahora ¿para qué decirle de la renuncia que ha hecho de su sueldo como Presidente en favor de la gran institución de beneficencia? Esos rasgos no los encunetra usted en personas vulgares, y sobre todo teniendo presente que en el caso actual no se trata de un hombre que le gusta la bulla y el bombo. Nuestro San fuentes tuvo también un rasguito semejante, cuando de su bolsillo dió para el pago de algunos empleados públicos.

Ahora esa convicción de que él mismo habla, de que hará un gobierno ejemplar, es una garantía muy grande para los argentinos, sobre todo conociendo a Irigoyen como a un hombre enérgico y severo hasta consigo mismo.

Una opinión significativa—

La Argentina moderna, la Argentina socialista y democrática de hoy día, debe con toda justicia descalificar de su escenario electoral al señor Ugarte. Esto se lo digo así, campechanamente, arriesgándome a que tenga partidarios como es natural, y por eso que mis declaraciones tienen muchos puntos de disculpa.

No crean en que el gobierno del señor Irigoyen lleve a su país a una revolución: las revoluciones ya no se hacen en nombre de un hombre sino en el de una idea, salvo el caso de nuestro infortunado hermano Méjico.

Observo que me extiendo por demás. Pero la culpa la han tenido ustedes en noticiarnos diariamente de política a personas como el que suscribe que tiene sangre española.

Efraim Vazquez Jara.

PROVINCIAS

SANTA FE

Demostración

ROSARIO, mayo 8. — Un distinguido núcleo de amigos del doctor Ferrer, jefe político de Rosario le ofrecerán una demostración mañana, con motivo de su brillante actuación.

CORRIENTES

Los radicales en la próxima elección. — Reposición del doctor Loza

CORRIENTES, mayo 8. — El partido Radical ha resuelto concurrir a las elecciones del 28 para la renovación del tercio de la legislatura.

Aseguran los demócratas que será repuesto en el mando el gobernador Loza, según comunicaciones oficiosas recibidas de ésa.

El comentario alrededor de esto es: Que si tal sucediera sería a base de una nueva unión con Vidal, lo que nada extraño tendría, se agrega, dadas las tendencias afines de ambos partidos.

ENTRE RIOS

Irregularidades de la comisión del Paraná Inferior. — Las elecciones provinciales. — La división de agricultura. — El retiro de armas nacionales. — Teatros. — Creación de escuelas.

PARANA, mayo 8. — "El Diario" sigue publicando datos concretos sobre las irregularidades que se cometen en la comisión Paraná Inferior, dependiente del ministerio de obras públicas de la nación.

Dada la calidad y prestigio de los candidatos radicales, como la intensa acción desplegada por sus partidarios, estos esperan un triunfo seguro, en Paraná y campaña.

—El ingeniero Conrado Martínez Uzal, jefe de la división de agricultura, propondrá al P. E. la publicación del boletín agrícola provincial, sin ocasionar erogaciones y costeándolo con el producido por los avisos que publiquen los industriales.

Propondrá también al consejo de educación la implantación bajo su dirección, de chacras agrícolas en cada escuela fiscal, fomentando el cultivo del "pulque", que en Méjico constituye una industria importantísima y abastece sola todo el mundo.

—Coméntase mucho las noticias sobre el retiro de armas nacionales de esta provincia, pues solo existen un pequeño número de ellas en Stand del Tiro Federal. Esas medidas convendría tomarlas con la provincia de Buenos Aires.

Actúa con buen éxito la compañía dramática mímica Nolasso.

—El gobierno abonó, desde el 2 de este mes los haberes de abril último.

—El consejo de Educación creó 15 escuelas.

NEUQUEN

Empleados impagos. — La anexión de departamentos. — Elección

NEUQUEN, mayo 8. — Los empleados no cobran sus haberes desde el mes de febrero. Estos se ven en la necesidad de comprar la mercadería al fiado con un recargo en los precios, hecho que los perjudica grandemente.

Se comenta muy favorablemente la anexión que se le ha hecho al territorio de los departamentos de Roca y Cuyo, pertenecientes al Río Negro.

Trátase de una valiosa zona de regadío, con cincuenta mil hectáreas cultivadas de agrofrutiviticultura con excelentes resultados.

—El domingo habrá elecciones de dos concejales municipales y de un juez de paz: triunfará el partido oficial por encontrarse desorganizada la oposición.

Son candidatos el señor Miguel Mando, contratista del servicio oficial de correos del interior del territorio, y Francisco Arrázola.

—Para juez: el señor Juan Deltino, quien dadas las simpatías de que goza tiene asegurado el triunfo.

Espérase que el juez letrado que entre, ponga en movimiento el tribunal que está semiparalizado.

PAMPA

Quejas contra Correos y Telégrafos. — Sociedad de Beneficencia

SANTA ROSA, mayo 8.—Enérgica protesta provoca el proyecto de la dirección de Correos que piensa efectuar el traslado de la oficina de correos al barrio de la estación, beneficiando intereses particulares. El comercio elevó una nota de protesta.

—El ministerio de Relaciones Exteriores adeuda siete meses de subvención a la Sociedad de Beneficencia creándose con tal motivo una situación insostenible en perjuicio de la clase menesterosa.

CRONICA SOCIAL

El enlace de la señorita Elena Peña Unzué con el señor Félix de Alzaga Unzué es el acontecimiento social del día.

Al rango y la opulencia de la pareja, en la cual se vinculan dos apellidos tradicionales de nuectra metrópoli, únense los prestigios personales de los novios, para dar a esta boda singular realce.

Dentro del marco brillante de la ceremonia de esta tarde, la señorita de Peña Unzué destacará su triunfal silueta, con todos los encantos de su belleza clásica, resumida podría decirse en la expresión de inefable dulzura de sus grandes y luminosos ojos negros.

Será sin duda la novia más hermosa del año.

El templo de San Agustín ha sido objeto en su interior de una profusa decoración floral.

De lo alto del ábside, prendidos a una corona de rosas blancas, caen cuatro girones de tul, que se abren formando un tenue pabellón sobre el sitio en que se colocará la pareja.

En las gradas del altar, finísimo y abundante follaje tiende su línea de verde espuma y sobre ese fondo las rosas deshojan la alburá de sus pétalos, en un verdadero derroche de primavera.

A los costados, cuatro grandes macizos de palmera, en las que alternan plantas de crisantemos y lilas blancas, llenan el presbiterio.

El camino que recorrerá el cortejo está flanqueado por una sucesión de varas muy elegantes, que sostienen plantas de begonia y se ligan entre sí con un cordón blanco, al cual envuelve un delicado follaje.

Por todas partes, en los apliques de la luz eléctrica, en los altares laterales, el verde y el blanco se esfuman como una caricia intangible.

La ceremonia revestirá desde luego extraordinario brillo.

Monseñor de Andrea bendecirá la unión, de la cual serán padrinos la señora Angela Unzué de Alzaga y el señor Alfredo M. Peña.

Acompañará a los novios el siguiente cortejo:

Mercedes Peña Unzué con Rodolfo de Alzaga Unzué. Mercedes Unzué de Quintana con Eduardo Peña. Josefina Alzaga Unzué de Sánchez Elía con Horacio Sánchez Elía, María Inés de Alzaga Unzué con Carlos Indalecio Gómez, María Unzué de Alvear con Mariano Unzué. Carmen Alvear de Peña con Manuel Quintana. Josefina Unzué de Cobo con Héctor Cobo, Adela Unzué de Leloir con Antonio C. Leloir, Marta Unzué de Blaquier con Adolfo Blaquier. Mercedes Quintana de Santamarina con César González Guerrico, Marta Madero Unzué con Saturnino Alzaga Unzué, Elena Aldao Unzué con Carlos Unzué.

Al palacio Unzué solo concurrirán después de la boda los parientes y amigos más íntimos.

Los obsequios recibidos por la pareja son valiosísimos y de algunos de ellos nos hemos ocupado ya en números anteriores.

Anotamos esta mañana los siguientes:

Héctor Cobo y señora, pulsera de perlas y brillantes; Inés Ortíz Basualdo de Peña, anillo "marquise" de brillantes; Saturnino Unzué y señora, aros solitarios de brillantes; Mariano Unzué, pulsera brillantes y zafiros, J. Rodríguez de la Torre y señora, vincha de brillantes; Adelia Harilaos de Olmos, potiche antiguo; Petrona Alzaga de Pirovano, juego de fuentes de plata con monograma; Miguel Alfredo Martínez de Hoz y señora, ánfora antigua de ágata; Francisco Madero de Lynch, una pieza de piedra yade; María Ade. la Peña de Aróztegui, florero artístico; los marqueses de Salamanca, un grupo fayence; Enriqueta del Solar Dorrego, potiche de porcelana china; Delia Calvo de García y Magdalena García Calvo, abanico de plumas blancas; Luis M. Blaquier y señora, potiche japonés; Clara Cobo de Anchorena, abanico fantástico que reproduce la cauda de un pavo real; Esther y Julia Vivanco, potiche; Carlos Quintana y señora, pendentif de brillantes; María Baudrix, pendentif amatista y brillantes; Estanislao Peña, bombonera; Jacinta Unzué de Zemborain, lámpara; Elena Castex, potiche; Matilde García Calvo de Gutiérrez, abanico; María Agustina C. de Malaver, potiche antiguo; Elena Bernal Cañás, maceta artística de porcelana antigua; Luis Quirno Sra. florero cristal y bronce; Estanislada Anchorena de Paz, jarrón artístico de porcelana china; Adolfo C. Zuberbühler y señora, frascos de baccarat y oro; Mercedes Peña de del Carril, abanico; Alfredo N. Vivot y señora, potiche; Manuel A. de Uribelarrea y señora, lámpara eléctrica; María Teresa Pearson, abanico de nácar; Miguel P. Padilla y señora, potiche porcelana; Alberto del Solar Dorrego y señora, posadores cristal y bronce; Robert R. Prentiche, potiche, etc., etc.

⊙⊙⊙

Se anuncia para el mes de agosto próximo un gran baile que el señor Alberto del Solar y señora Felicia Dorrego de del Solar ofrecerán en obsequio de los amigos de su hija Enriqueta.

EL CASAMIENTO DE HOY

Señorita Elena Peña Unzué

Será una de las fiestas más distinguidas y elegantes de este invierno.

⊙⊙⊙

Se celebrará mañana en el teatro Odeón, la anunciada fiesta a beneficio de la escuela-taller, que tienen a su cargo las damas de la Guardia de Honor al Sagrado Corazón.

Será una velada lucidísima que tiene desde ya asegurado un concurso brillante con las familias que han reservado localidades.

El programa estará a cargo de los artistas de la compañía Isaura y otros valiosos elementos.

Las localidades retenidas deben retirarse en la calle Arenales 1179.

Los pedidos pueden dirigirse allí o por teléfono al número 192, Juncal.

⊙⊙⊙

El 17 del corriente, a las 6 de la tarde, será consagrado en casa de la novia el enlace de la señorita Julia Pinedo con el señor Eduardo V. López.

Bendecirá la unión monseñor Duprat, y actuarán de padrinos la señora Magdalena Saavedra de Pinedo y el doctor Alberto V. López.

La novia será conducida al altar por su señor padre el doctor Federico Pinedo, y el novio acompañará a la señora Susana O'Gormann de López. Seguirán el doctor Alberto V. López y señora Magdalena Saavedra de Pinedo, doctor Ernesto Hueyo y señora Susana López de Hueyo, doctor Ricardo Bracht y señora Magdalena Pinedo de Bracht.

Del acto civil, que se efectuará unas horas antes, serán testigos los doctores Federico Pinedo (hijo) y Horacio Saavedra, por parte de la novia, y los señores Alberto V. López (hijo) y Ernesto Hueyo, por el novio.

⊙⊙⊙

Por el señor Francisco Molina Salas, fallecido últimamente en Ginebra (Suiza), se celebró esta mañana un funeral en el templo de San Miguel.

De la numerosa concurrencia que asistió, tomamos los siguientes nombres:

Delia Gramajo de Bosch, Lucrecia Martínez de Bunge, Zulema Urdinarrain de Castaño, María Luisa Palacios de Cáceres, Rosa Obligado, Lucrecia Castaño, María Amalia Castaño, Felicia Palacios, Clotilde Palacios de Gonnet, Silvia y Beba Bosch, Rita Florencia Aráoz Reto, María Carmen Madariaga Anchorena, Manuel Saubidet de Capdevila, Sara L. de Castillo, Delia Sofía Capdevila, Sara Manuela Capdevila, María Elena Arana, Isabel V. de Vidal, Florencia Peña de Duclós, Elina Vidal, Susana Panthou de Heurtley, María A. de Navarro Viola, María Josefa Madariaga, María Salas de Benguria, Elvira E. de Molina Torres, María Juan Eastman, Josefa de Ezcurra, Elvira Molino Torres, María Ezcurra, María Celina Panthou de Onelli, Delia Salas de Daireaux, Esther Sundblad de Lanusse, Isabel Ezcurra de Leguineche, Paula Arana de Rocha, María Luisa Lavié de Rocha, Clotilde L. de Palacios, Nelly Daireaux, María Esther y Susana Miguens, Matilde Günter de Vieyra, Justa Lynch de del Arca, Lucrecia del Arca, Sofía del Arca de del Campo, Celina Zapiola, Alicia de Ezcurra, Alicia F. de Ezcurra, Elena Arteaga de Domínguez, Luisa Domínguez de Salas Oroño, Carmen Domínguez, Juana Casas de Ledesma, María Posse de del Castillo, Rosa Crisol, María Elena M. de Cremona, Guillermina del Castillo, Matilde Palacio de Carranza Vélez, Martina Iriarte, Georgina A. de Bengolea, Matilde Villanueva, Felisa Saavedra de Ledesma, María Luisa Ledesma, Mercedes Ledesma, Sara Vivot de Cruz, Adriana L. de Troncoso, Bernardina V. de Quevedo, Ana Lynch de Guevara, Beatriz Guevara Lynch, Delfina Miguens, Ernestina Miguens de Pizarro, María Isabel Miguens de Obarrio, Emma Díaz, Eloísa Lynch, María S. de Pérez, María Gache de Luro, Adela Justo de Casás, Carmen Bazterrica, María Delia Eguía, Carmen Zapiola de Quesada, María Isabel Pueyrredón, María Quesada de Gonnet, Rosa Cullen, Ana Romero de Marcó del Pont, Dolores Riglos de Achával, Josefa Anchorena de Madariaga, Celina Martínez de Hoz de Lanús, Julieta Pueyrredón, Josefina Madariaga, Julieta Meyans de Pueyrredón, Dolores de Achával, Esther Racedo de Calderón, Josefina de Achával.

Señores: Ricardo Ortiz de Rozas, José María de Achával, Honorio Pueyrredón, Horacio Calderón, Adolfo Salas, José Antonio Capdevila, Alejandro Madero, Manuel Augusto Obarrio, Enrique Bazterrica, Emilio Cruz Quevedo, Carlos Robertson Lavalle, Roberto Guevara, Juan José Madero, Eduardo F. Bullrich, Guillermo de Achával (hijo), Adrián Beccar Barela, Vicente Miguens Muñiz, Eduardo Aguirre, Santiago Luro, Julio Bazterrica, Manuel Vidal Molina, Héctor C. Quesada (hijo), Eduardo Peña, Rafael Pons Oromí, Enrique Navarro Viola, Jorge Drago Mitre, Carlos Alfredo Bosch, Ricardo Bunge, Clemente Onelli, Carlos P. Salas, Eduardo Bosch, Hernán Ayerza, etcétera.

⊙⊙⊙

Las damas cooperadoras salesianas han comenzado ya la colecta anual a beneficio de los colegios, asilos, talleres y colonias agrícolas de la obra de Don Bosco, una de las más eficaces y difundidas entre la infancia obrera.

Por medio de circulares se han dirigido al comercio y al público en general solicitando su óbolo, y confían fundadamente que la acogida generosa no se hará esperar tratándose de una obra de tanta utilidad práctica.

Forman la comisión de cooperadoras salesianas las siguientes damas:

Rosa González de Sáenz Peña, Justa Elortondo de García Fernández, Mercedes Elortondo de Alvear, María L. de Bellocq, Enriqueta Alais de Virot, Ana B. de Lacroze, Ernestina Bullrich de Mosquera, María Unzué de Alvear, Cirila S. de Perdriel, María Josefa C. de Padilla, Dolores Anchorena de Elortondo, Celia L. de Emery, Filomena D. de Devoto, Dolores Lavalle de Lavalle, Carolina Lagos de Pellegrini, Leonor Quirno Costa de Terry, Carmen R. de Tezanos Pinto de Gómez, Ester Ayerza de Pereira Iraola, María Salomé F. de Iriondo, Celina Malbrán de Vivot, Sara Moreno de Gowland, Amalia Arrotea de Muñoz, Leonor Cabral de Vivot, Herminia B. de Pérez, Ana Palacios de Nougués, Mercedes Terrero de Méndez, Elena Green de Lanús, Susana Casal de Vivot, Rosa de la Serna de Martínez, Susana F. de Pizarro Lastra, Angela Acosta de Zapiola, Ernestina M. de Lands, Agustina R. de Marcó, Adelia Harilaos de Olmos, Celina M. de Aráoz Alfaro, baronesa De Marchi della Costa, María Emma G. de Vedoya, Adela Green de Casal, Magdalena Cantilo de Bullrich, Ana B. de Elguera, Julia Muñoz de Arteaga, Carmen R. de Pizarro, Luisa M. de Lacavera, Rosa Abella de Alais, Dolores G. de Güiraldes, Emilia N. de Ramos Otero, Ramona Castro de Arrotea, Silvia V. de García, Ester Anasagasti de Aguirre, Isabel B. de Casal, Lucía P. de Duhalde, María Magdalena y Leopoldina Alais, Mariana Vivot, Carmen Sánchez Elía de Quintana, Dora López de Agrelo, Lía y Raquel Ayerza, Servina y María Elisa Bellocq, Estela Morra de Cárcano, Clara y Agustina Marcó Roca, Safira Pizarro de Rojas, Emilia Goyena, Albina Suárez, Rosa Crisol, Hortensia Casal, Susana Cigorraga, Margarita Crisol, Amalia Moreno, Cora Eldart Malbrán, Emilia Fraboschi, Blanca Real de Azúa.

⊙⊙⊙

Una novedad del año en los trajes femeninos de calle es el agregado de esa capita corta que cubre los hombros y a veces cae apenas sobre los brazos. Hemos nombrado a la pelerina, término arcaico que se rejuvenece como tantos otros, merced a las eternas veleidades de la moda.

La pelerina no será más patrimonio exclusivo de las niñas de los internados y de las vestiduras de algunas religiosas. Ahora surge para los trajes mundanos, dando a la silueta un aire correctísimo y "comme il faut", sin necesidad de otro abrigo.

A este respecto nos escribe una dama desde París:

"Algunos vestidos tienen esta capita sujeta al cuello, lo que no me parece práctico ni lo aconsejo, pues esta moda es encantadora para la calle, pero en la casa es mucho más bonito dejar el cuello descubierto; así, pues, es mucho mejor no coser la pelerina a la bata y así se puede quitar a voluntad. Se puede también tener varias pelerinas que den un aspecto más o menos elegante al traje.

Las combinaciones de telas livianas con sargas, paño o taffetas, están especialmente indicadas para este género de trajes. Suponed la bata y la parte alta de la falda hasta un poco más arriba de las rodillas de voile de lana y el bajo de sarga azúl. La pelerina de pensionista o educanda, de sarga con cuellos altos, adornado de un cuellito blanco, hará de este traje un bonito vestido de calle, pudiendo tener también un pequeño bolero corto, sin mangas, de donde saldrán las mangas de voile.

El mismo traje en tul y taffetas con la pelerina de taffetas, que se adoptará según los días más o menos frescos. Este traje podrá tener otra pelerina del mismo taffetas, plegada, subiendo hasta la bata, sujeta al cuello por una cinta. Otra pelerina hecha de cinta de taffetas y tul plegado, es mucho más elegante. En suma, lo que se va buscando es el que las señoras satisfagan su deseo de no ir "en cuerpo" por la calle, lo que se considera hoy más chic, como lo consideraban nuestras abuelas, que decían: "Por nada del mundo saldría a la calle en cuerpo".

Esto nos cambia un poco de las atrevidas desnudeces que se habían adoptado para la calle, sin pudor y sin criterio.

De esta idea, además, pueden nacer una infinidad de combinaciones diversas y no dudo que ellas tengan el más grande éxito; sólo temo que este mismo entusiasmo, como otras veces ha sucedido con algunas modas, nos obligue a abandonarlas. Las golas de tul, blancas o negras, bordeadas de plumitas de avestruz, será un accesorio bonito y práctico para el verano.

Parece que las chaquetas tailleur serán cortas; se explica por la estación en que entramo saquí en París, pero a sus lectoras aconséjeles la chaqueta que baje las caderas; no más larga y sino el redingote.

La chaquetita corta, en primavera y verano, tiene la ventaja de poder sacarse y llevar en el brazo sin gran fatiga, mientras que un saco largo siempre incomoda. En invierno como generalmente no se saca el saco, puede llevarse más largo.

Los tea-gown de muselina de seda, espumilla y tul, se usan cada vez más. Conviene a esas señoras cuya fortuna les permite tener su interior en armonía con esta clase de trajes, que forzosamente tienen que ser ricos o delicados. El principal cuidado de una mujer al elegir vestido debe ser el buen sentido, que la guiará a no elegir nada que no diga con su posición. Si no observa esta regla de elemental buen tino, siempre parecerá una mujer cursi, advenediza o cosa peor.

El furor de los encajes es casi un deber de patriotismo entre las francesas, pues los que pueden y los que dirigen la moda, se hacen un deber en hacer trabajar a las pobres obreras de los Vosgues, que tanto han sufrido con la guerra. Le recomiendo su propaganda entre sus bellas e inteligentes lectoras".

⊙⊙⊙

El jueves por la tarde se celebrará en el templo de San Miguel, el casamiento de la señorita Ana Pontaut con el señor Luis Vernet Basualdo.

Serán padrinos, la señora Dalmira Ortiz Basualdo de Vernet y el doctor Enrique Zárate.

La novia hará su entrada al templo del brazo del padrino y el novio acompañará a la madrina.

Luego vendrá el siguiente cortejo:

Carlota Pontaut de Zárate con Emilio Vernet Basualdo, Sofía Pontaut de Cantilo con Jorge M. Cantilo, María Ester Achával de Vernet Basualdo con Eduardo Ortiz Basualdo, María Teresa Pontaut con Rafael Jiménez (hijo), María Elena Pontaut con Martín Magne, Delia Pontaut con Arturo Bullrich (hijo), Luisa Cantilo con Eduardo Marcó del Pont, María Luisa Demarchi con Angel León Gallardo.

Del matrimonio civil serán testigos por parte de la novia los señores José G. Palacios, Jorge Cantilo, Pedro M. Elicagaray, y Carlos Pradere y por parte del novio los señores Emilio Vernet Basualdo, José Luis Cantilo, Federico Vernet y Angel Gallardo.

⊙⊙⊙

Esta tarde, a las 4, se efectuará en la Recoleta el sepelio de la señora Nannina Tarnassi de Rivarola, esposa del doctor Rodolfo Rivarola, fallecida ayer.

El acto motivará sin duda una elocuente exteriorización de los afectos y simpatías que rodeaban a la extinta, dama de una cultura exquisita y de una bondad ingénita, manifestada con rasgos delicados en el seno de su hogar y en la vasta esfera de sus amistades.

Apenas conocida la triste nueva de esta desgracia, el doctor Rivarola y su familia han recibido innumerables mensajes de condolencia, viéndose la casa muy visitada por caracterizadas personas de nuestros círculos sociales.

⊙⊙⊙

Continúa en el mismo estado, el señor Carlos E. Zuberbühler.

—Se encuentra sumamente grave en Montevideo, el general uruguayo Basilisio Saravia.

—Mejorada, la señora Catalina Cobos de Malpeli.

—Se encuentra enfermo en Río Cuarto, el doctor Rosario Ortiz.

—Enferma, la señorita Justa Láinez.

—Continúa lo mismo, la señorita Dolores Fernández.

—Mejorado, el señor Horacio Acevedo.

—Se halla enfermo, el señor Tomás de Veyga (hijo).

⊙⊙⊙

Cartas particulares de Roma consignan los siguientes detalles sobre la muerte del doctor Raymundo Parravicini, secretario de la legación argentina ante la Santa Sede:

Antes de partir para Buenos Aires el doctor Parravicini fué a visitar la tumba de Pío X y a rogar al difunto pontífice le obtuviera del Señor un buen viaje.

De regreso, en vista de la gravedad de su estado, se le avisó que convendría recibiera los santos sacramentos, pero él se negó diciendo que Pío X lo curaría. Una piadosa señora le presentó un cuadro y una reliquia de Pío X y lo exhortó a recibir los santos sacramentos, y sin más el doctor Parravicini mandó llamar a monseñor Gallardo, se confesó con él y recibió el viático y santa unción, muriendo resignado y conservando una calma inalterable hasta el último momento.

Su entierro fué tan solemne como si fuera un embajador. En la misa oficiaron los alumnos del colegio Pío Latino-Americano. El celebrante fué el presbítero Casey, rosarino, de diácono el señor Rigoni, porteño, de subdiácono el señor Taborda, cordobés, de ceremoniero el señor Das Neves, presbítero porteño, de acólito los señores Quinodoz, de Entre Ríos, Díaz Colodrero, de Corrientes, y Ayar, de Tucumán. Como se ve, estuvo representada casi toda la Nación Argentina.

Monseñor Ranezzi, maestro de cámara del papa, dió la absolución al túmulo y asistieron todos los ministros americanos acreditados acerca de la santa sede.

⊙⊙⊙

Han partido:

Para Chilecito, el doctor Pelagio B. Luna.

—Para Entre Ríos, el señor Julio Parera.

—Para Córdoba, el doctor Miguel Angel Cárcano, su señora Stella de Morra y su hijita.

—Para Lomas, el señor Lisandro Piola.

—Para Carmen de Areco, el señor Manuel J. Guiraldes y familia.

—Para Lobos, la señora María Luisa Martínez de Acevedo y su hija Noemí.

—Para Bahía Blanca, el señor Alfredo del Gaje.

—Para Mendoza, el señor Eduardo García González.

—Para Lobos, el Sr. Félix Storni, su señora María Luisa Dolan y su hijo Carlos.

—Para el mismo punto, la señorita Gertrudis Dolan.

—Para La Plata, el señor Jorge Villamayor.

⊙⊙⊙

Han llegado:

De Arribeños, el señor Carlos de Alvear, su señora Mercedes Elortondo y su hija Mercedes.

—De General Belgrano, el señor Alberto Carabassa, su señora Julia del Carril y sus hijos.

—De Córdoba, el doctor Luis Filemón Posse y su señora Encarnación López.

—De Puerto Militar, el alférez de navío José Zuloaga.

—De Córdoba, el doctor Wenceslao Carranza.

—De San Antonio de Areco, el señor Bernardino Acosta.

—De su quinta en Bella Vista, la señora María P. de Vidal.

—De su estancia en Las Heras, la señora Amalia Z. de Levingston.

⊙⊙⊙

De La Plata:

El miércoles se realizará en el cine París la segunda audición musical bajo la dirección del maestro Ruta.

El programa, como siempre, selecto, se compone de los siguientes números donde se han reunido obras de los más opuestos estilos y de los autores más reputados. Es el que sigue:

Primera parte. — Marcha, Entrada de los gladiadores; Fetrás, vals La barcarola; Mascagni, Iris, fantasía; Chapuis, Ke-sa-ko; Mezzacapo, Encanto de España, intermedios; Nicolai, Las alegres comadres de Windsor, sinfonía.

Segunda parte. — Lincke, Werschmahte liebe, vals; Verdi, Aida, fantasa; Volpatti, las canciones italianas; Haase, Défile des dindons; Masenet, suite: a) castellana; b) andaluza; c) aragonesa; d) alborada; e) catalana; f) madrileña; g) navarra.

Tercera parte. — Dvorak, Javische tanze, núms. 1 y 6; Mezzacapo, Historia del amor, vals; Fetrás, Casta Susana, fantasía; Colin, L'Etoile, vals lento; Hauser, temptations, two-step.

—Ayer se llevó a cabo una simpática fiesta en el hospital Misericordia.

Monseñor Terrero compartió la comunión pascual a los asilados del establecimiento, teniendo para cada enfermo frases de bondad y de aliento.

La comisión directiva de la sociedad de Beneficencia y numerosas damas de la asociación filantrópica honraron con su presencia la solemne ceremonia.

Los pabellones y jardines estaban profusamente adornados.

—Ayer se verificó en casa de la familia de la novia el enlace de la señorita Magdalena Dalla Rosa con el señor Jerónimo Pedemonte.

—Ante una numerosa concurrencia se llevaron a cabo las dos funciones anunciadas ayer en el Politeama Olimpo.

En la función de la noche se puso en escena la comedia "Prueba de amor", la que fué interpretada con bastante propiedad. Actuaron, además, Miss Stella Follet, Bermúdez Menina y La Criollita.

—En el cine Ideal siguen obteniendo extraordinario éxito los populares dueitistas Los Chimenti.

El sábado se realizó el "diner-concert" organizado por la comisión Pro festejos del centenario de Julio "Vélez Sársfield" en el Club Floresta.

La fiesta finalizó con un baile; en el salón vimos a las señoras y señoritas:

Julia A. S. de Mohr, Isabel M. de Pesqué, Julia M. de Asla, Audila T. de Jiménez, Petrona C. de Centeno, Elsa C. de Oría, Julia C. de Finochietto, Haydée I. de Rearte, Edelmira P. de Pagniez, Isabel C. de Pechieu, Juana T. de Pita, Alcira A. de Pérez, Graciana G. de Sordo Burges, Eloísa de Dávinson, Josefina C. de Paola, Carlota M. de Reilly, María A. O. de Despósito, Julia Lebrero, Ana Clara Mohr, María J. Lynch, María I. Pesquié, Luisa A. Pascual, Elisa Jiménez, María I. Asla, Lila Asla, Pletisa Centeno, Teresa Caballero, Basilia Asla, Amelia Moreno, Esther Lahore, Teresa I. Celia, Jorgelina Mendoza, Lidia Martínez Visso, María E. Vattuone, María L. Cassella, Alida Tamburini, Lucinda Pintos Merlo, Elisa A. Casset, Margarita Antivero, Clara Engel, Victoria Bilvao, Susana Bilvao, Aurelia Baldisson, Irene C. Pariente, Minerva Henderson, Aurelia Barrios, Bernabela Sáenz, María C. Winterburg, Alejandrina Juva, Celia B. Bach, María J. Maza, Elida Mazza.

En las funciones celebradas ayer en este salón la concurrencia fué selecta y numerosísima.

Ha despertado mucho interés el beneficio que se realizará el viernes próximo a favor de la biblioteca que instalará la congregación de alumnos y exalumnos del colegio de la Misericordia.

La comisión está preparando con este objeto un buen programa musical.

—Estuvo ayer en La Plata la señorita Mara Celina Aguirre acompañada de sus señoritas hermanas.

—De la capital federal el doctor Nazario Alvarez.

—De Montevideo ha regresado, después de una larga temporada, la señora Ernestina Varela de Olmedo acompañada de su hermano, el doctor Luis Varela.

—Enferma la señora doña Sarah M. Etchezahar de Ayestarán.

—Sigue enferma de algún cuidado la señora BlBanca Beret de Otero.

TUCUMAN

Un pensamiento de Sáenz Peña — La mujer tucumana — Las tres gracias — El número interior y la cifra real — La estatua transparente.

I

Hae tiempo. Leopoldo Lugones, en una de sus cartas europeas abrió el interrogante: "¿No habrá por ahí algún soneto del doctor Sáenz Peña? Bien pues, he aquí un hallazgo parecido. Los que creyeron que la banda presidencial había anulado al Sáenz Peña cyranesco, que un día, para olvidar unos ojos de mujer repechara con Bolognesi las cuestas del Morro, se equivocaron. Guardó sin duda la cimera y el gay saber por temor al progreso... pero más allá de la franja aun latía el temple mosquetero de otro tiempo. Tal es el concepto que me sugiere el elogio que el ex presidente escribiera en el álbum de una bella tucumana.

Acostumbrados a mirar en cada primer magistrado un político burgués que gruñe a los buenos versos, ha de ser grato a la cultura del país, saber que uno de ellos, el menos financista, purgaba sus pecados de gobierno, en el ocium latino. Pero vamos al elogio. Cierta mañana de su estadía en Tucumán, una de las mujeres más hermosas le pidió un autógramo. El presidente le miró con persistencia los ojos, tan poderosos como Dios; y vió que más allá de las pupilas se extendía un paraíso perdido. Tenía la dama, además de sus prestigios de mujer, abolengo de prócer. No sé porqué línea descendía de aquel Gregorio Aráoz de la Madrid, ese tipo de poema, hecho de bronce y de flor e incapaz de rendirse. Sáenz Peña la tomó de la mano.

—La felicito.

—¿Por qué, doctor?

—Por sus ojos y por el héroe...

El presidente acababa de visitar la casa histórica; rabía posado en el sillón de Laprida, sintiendo algo como rumores de asamblea en el mutismo de la sala; y al salir, así, ungido por el recuerdo, escribió en el álbum de la dama estas palabras que encierran una afirmación romántica y retratan a Sáenz Peña:

"Alabo en vuestros ojos la estirpe brava y exquisita de esta tierra, que así como tuvo una hoguera de civismo en el pecho de sus grandes capitanes, mantiene en sus mujeres el fuego divino de la raza".

Nada más cabal que la prosa galante que transcribo. Supo el autor, a manera de un poeta, hacer síntesis, dando en un acorde la cifra interior de un alma colectiva y la verdad histórica de un pueblo. Tuvo razón. Arde en los ojos tucumanos una llama creadora que alumbra y no quema; y mantienen a no dudarlo, el fuego vestal de los viejos hogares, donde aun laten las virtudes fundadoras del país ¡Oh las pupilas de obcidiana a cuyo arrimo los corazones se encienden de lirismo y voluntad! Después la cabellera negra, los labios de fresa y los dientes blancos modelados por la caña de azúcar. He ahí a la mujer tucumana; y como siempre o casi siempre, la mujer da el ritmo y el molde del alma gregoria, nada más genuino que el espíritu de aquel pueblo.

Tiene tres gracias provincianas, tres herencias españolas y tres atributos de honda argentinidad: sal madrileña en su donaire, fuego sevillano en el querer, y una hospitalidad manchega para todos. La flema del capital y el ruido de los ingenios no le ha quitado su fondo solariego. Antes bien, debo creer que el becerro de oro, rindió pleitesía al lirismo esencial. Por eso fué sincero el ex presidente, cuando al llegar al Aconquija olvidó sus arreos de funcionario para elogiar en los ojos de una dama el sabor y el espíritu de la tierra. Es que aun perdura el alma del Tucumán famoso, confirmando que es posible la convivencia del dinero y del corazón, cuando hay un molde de hogar que ni se rebasa de oro cartaginés, ni vive de lirismos, solamente; y porque Tucumán no ha postergado sus emociones de hermosura, al triunfo bursátil, por eso bien podría ser uno de los asomos de la conciencia integral del país que ya viene en marcha.

He paseado sobre esta tierra práctica y legendaria por entre cañaverales que no tienen principio ni fin. Llegué a la quebrada de Lules, arquetipo de realidad fecunda y perspectiva glauca; volví al rumoroso Monteros; fuíme a los ingenios; repeché y bajé la montaña y entré por avenidas de naranjos, a los pueblos mansos y a las ciudades hombrunas. ¡Oh las glebas morenas en cuyos surcos la fuerza del músculo, la tenacidad del hierro y la alegría de vivir cantan una melopea de voluntades en marcha. Allí, la insolencia de los números, se ha unido a la paganía del suelo; lo cifráico a la belleza sin cotización; y el humo negro de las chimeneas, a la blanca espiral de los hogares castizos. Palpité honda la emoción de la provincia, y miré a la leyenda cabalgando en espumoso alazán por entre los turcos. Después soñé en algo intocable pero cierto; y me pareció que el alma de Tucumán, a manera de una estatua transparente se erguía hasta el azul, sobre el plinto de la tierra.

César Carrizo.

Su número de alumnos llega hoy a más de 200, la mayor parte de ellos gente trabajadora, que aprovecha unas horas de la noche para aumentar el caudal de sus conocimientos para facilitar la lucha por la vida.

Resalta aun más la importancia de esta escuela, si se tiene en cuenta el barrio donde se halla instalada, eminentemente obrero.

HABERES DEL MAGISTERIO

La orden de pago correspondiente a los sueldos de los maestros de las escuelas de territorios nacionales ha sido firmada ayer por el presidente de la República.

La tesorería del consejo abonará inmediatamente estos sueldos, una vez que se le hayan remitido los fondos necesarios.

INSTITUTO LIBRE DE SEGUNDA ENSEÑANZA

Con objeto de realizarse el 16 del corriente, a las 11 a. m., la distribución de diplomas a los ex alumnos, se hace necesaria la presencia de éstos en la secretaría del instituto, a fin de que puedan firmarlos con anticipación, pudiendo concurrir todos los días hábiles hasta el 13 del corriente, de 9 a. m. hasta las 5 p. m.

PERIODISMO

REVISTA DEL PLATA

Esta interesante y hermosa revista semanal, dirigida por el señor Luis A. Maleplate, ha disminuído en algo su formato, ganando así en elegancia y presentación.

El último número, magníficamente presentado, trae numeroso material gráfico y de lectura. Vemos con agrado el continuo progreso de esta revista, que ha llegado ya a una altura envidiable.

LA LECTURA DEL DOMINGO

El número 19 de este semanario familiar merece el más sincero elogio, lo mismo por el material como por su presentación.

LA IDEA

Apareció el último número de este simpático periódico moderno, independiente y noticioso, dirigido por el señor Miguel Pugni.

EL CORREO DE BELGRANO

En la localidad de Belgrano acaba de aparecer un periódico social, noticioso, independiente, deportivo y de intereses generales, con el título que encabeza estas líneas.

El material que contiene este primer número es de todo punto interesante y merece las más sinceras felicitaciones.

Vayan al nuevo colega nuestra felicitación y nuestros augurios de que su vida se prolongue indefinidamente.

REVISTA DE LA LIGA DE DEFENSA COMERCIAL

Como siempre, el número 287 de esta revista, órgano para la defensa permanente de los intereses del comercio, trae un excelente material de lectura.

El sumario de este último número consta de lo siguiente:

Circular al comercio; Los endósos en blanco: Renovación de marcas: Oficina jurídica: Estado de los asuntos por orden alfabético: Oficina de Marcas de la Liga.

NOTAS POLICIALES

MUERTE DE UN NIÑO

Ha fallecido en el hospital Italiano el niño José Giacovino, víctima de las heridas que sufrió ayer al ser apretado por las ruedas de un tranvía.

El accidente ocurrió en la esquina de Rivera y Pringles, al pretender Giacovino subir a un tranvía de la línea 96, en marcha, en cuyas circunstancias cayó al suelo y le fueron destrozadas las piernas por las ruedas del coche acoplado.

ACCIDENTE A UN CICLISTA

En la calle Posadas entre Junín y Ayacucho, en circunstancias que Pedro Andrade iba montado en una bicicleta hizo una mala maniobra y fué a chocar contra un automóvil que guiaba Crisanto Loti.

Andrade cayó al suelo y sufrió una lesión leve en la cabeza.

La víctima fué curada en una farmacia próxima.

VIGILANTE AGREDIDO

Anoche, en la esquina de las calles Ministro Brin y Olavarría, al intervenir el vigilante Juan Mercado con motivo de un desorden que promovía un individuo, éste atacó a golpes de puño al representante de la autoridad, causándole una contusión en el rostro.

El agresor fué reducido por el agente y llevado a la comisaría 24, donde quedó detenido.

UN GARROTAZO

En el almacén calle Mirabe 2768, anoche, por cuestiones surgidas en el momento, se suscitó un incidente entre José Barrientos, que se hallaba algo ebrio, y un sujeto al que aquél no conoce.

Después de sostener un cambio de palabras, el desconocido con un palo le pegó un golpe en la cabeza a Barrientos, causándole una herida de poca importancia.

Acto continuo el agresor huyó.

El herido fué curado por un facultativo de la Asistencia Pública.

HURTO

Durante la noche pasada, ladrones desconocidos han hurtado cuatro chapas de bronce que había en la puerta de la casa importadora que el señor Valmiro Luciani tiene establecida en la calle Moreno 340.

La policía de la sección 2.a que ha tomado la correspondiente intervención, procura descubrir a los autores del delito.

Agricultura y Ganadería

EL CORCHO Y SUS APLICACIONES

El corcho es la corteza exterior del alcornoque, aunque con frecuencia se llama en el comercio madera de corcho, lo cual es un nombre impropio. Se produce principalmente, por una especie de encina (Quercus suber), que se conoce comúnmente como alcornoque. Este árbol crece con abundancia en grandes bosques. Una especie muy parecida a la anterior es el (Quercus occidentalis) que produce corcho en cantidades limitadas y se encuentra principalmente en el noroeste de Africa. La última especie se diferencia de la primera en que maduran sus bellotas en el segundo año; el verdadero alcornoque madura su fruto en un año. Hay también una diferencia pequeña en la forma de las hojas; las del "Quercus suber" son más lanceoladas y los bordes no tan profundamente dentados; las bellotas son también más largas y puntiagudas que las del "Quercus occidentalis".

El verdadero alcornoque se ha plantado fuera de su zona natural de desarrollo. En varias ocasiones se han traído bellotas de España y otras partes del sur de Europa y se han sembrado en muchas regiones del hemisferio occidental donde se creía que la especie se desarrollaría con vigor. Ahora hay alcornoques esparcidos en unos cuantos lugares de los Estados Unidos, Méjico, Chile, Argentina y Paraguay. En muchos de ellos, las bellotas brotan y forman plantas sanas, como en nuestro país.

El alcornoque no necesita un suelo muy rico, pero parece que se desarrolla mejor en laderas y lomas moderadamente húmedas. Rara vez está en arboledas espesas, sino que forma bosques claros, en los que toda la copa de los árboles está expuesta a la luz y al aire. La mayor cantidad de corcho se produce donde las copas de los árboles tienen un espacio abundante para su desarrollo. La calidad y, por consiguiente, el valor comercial del corcho, es afectado por el suelo. En terreno muy

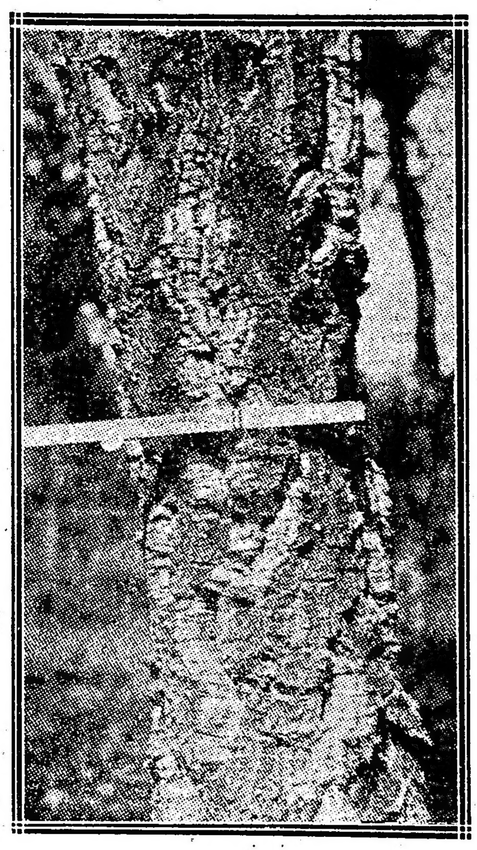

Tronco de un alcornoque joven

rico, el árbol puede desarrollarse pronto y el corcho ser muy poderoso, mientras que en terreno menos fértil los árboles crecen más despacio y el corcho es más firme y compacto.

Para cortar el corcho, se hacen incisiones verticales y horizontales en la corteza del árbol. Para hacer estas incisiones, se usa un hacha de hoja ancha, construída especialmente para este objeto. Después que se corta la corteza, se golpea para separarla de la corteza interior, la que no se debe dañar, pues de lo contrario no se desarrollaría el corcho en el sitio dañado. Después se quita la corteza con una herramienta en forma de cuña, que se inserta para separar la corteza del tronco. El corcho así separado, generalmente, varía de 2 a 7 cm. de espesor. La siguiente operación es dividir la corteza en pedazos uniformes de tamaño conveniente y aplanarlos. Después que se han colocado los pedazos en pozos con agua, se carboniza la superficie interior, por la aplicación de calor en un fuego al aire libre, que contrae los poros e impide que el corcho se encorve. Entonces se forman balas con los pedazos, y de este modo se envían al mercado. La primera cosecha de corcho se recoge generalmente cuando los árboles tienen 25 o 30 años, pero esta cosecha es de menos valor que las siguientes. La segunda y tercera cosecha se compone de corcho que contiene partículas duras, está más libre de agujeros pequeños o cavidades y no es tan quebradizo como es el de la primera cosecha. La tercera cosecha es comúnmente el primer corcho vendible, que constituye el material usado para hacer corchos de botellas. Después que los árboles han llegado a la edad en que se han sacado tres cosechas, generalmente dan una buena cantidad de corcho cada 7 u 8 años. Su calidad mejora y la cantidad aumenta en cada cosecha sucesiva. El corcho, por lo regular, se cosecha durante los meses de julio y agosto.

MOVIMIENTO DE VAPORES

"Highlan Loch" (Nelson Line) procedente de Londres, llegó anoche a Montevideo; mañana temprano entrará en la dársena norte.

En el puerto de Motevideo desembarcó 328 toneladas de carga, y 50.000 libras esterlinas: para este puerto conduce 4 pasajeros de cámara, 65 de tercera clase procedentes de España, 1900 toneladas de carga de Londres y 270 metros cúbicos de mercaderías procedentes de España.

"Verdi" (Lampost y Holt) procedente de esta, llegó el viernes a Nueva York, sin novedad.

"Balmes" (Línea Pinillos) en viaje de Barcelona, llegó anoche a Montevideo; mañana a las 9 a. m. estará en la dársena norte, con 150 pasajeros, correspondencia y carga general.

Mañana llegará procedente de Liverpool, el vapor inglés "Highland Hanis" con carga general.

El día 2 salió de Londres para ésta el vapor de la misma bandera "Dryden" con carga general.

Es esperado mañana en la dársena norte el vapor francés "Gerome", procedente de Burdeos, con pasajeros, correspondencia y carga general.

INSTRUCCION PUBLICA

ESCUELAS NOCTURNAS

En diversas ocasiones nos hemos ocupado de la importancia que para la enseñanza de nuestro país representan las escuelas nocturnas.

Toca el turno esta vez, a la escuela D, del consejo escolar 10.o, instalada en la calle Canning 657, y cuya dirección está a cargo de la señorita Elvira Echenique.

La importancia de esta escuela, en la actualidad, ha llegado a caracterizarse de tal manera, que ocupa uno de los primeros puestos entre las escuelas nocturnas instaladas en la capital.

Es necesario hacer notar que la mayor parte de su progreso se debe a los continuos esfuerzos de su directora y al personal docente a sus órdenes; gran parte de él "ad honorem", se dedica a la enseñanza, solamente interesado en el progreso moral de nuestro pueblo.

Consta esta escuela de cuatro grados primarios y se dictan además, cursos especiales, gratuitos, de corte y confección, flores artificiales, tejido, dactilografía, etc.

ARTE Y TEATRO

RIVALIDADES

Suponiendo fuera verdad el aforismo de que el arte no tiene patria, no podría decirse otro tanto de los músicos y sus críticos cuando juzgan una obra ajena.

En estos últimos más aún que en los primeros el principio de la nacionalidad se manifiesta con un vigor que tuerce santas intenciones de imparcialidad; y sus juicios muchas veces exteriorizan involuntariamente el eterno antagonismo de raza a raza y de nación a nación.

La diferencia de nacionalidad implica, en general, diferencia de temperamento, y con ésta el de la producción artística que lo expresa. Naturalmente, cada tendencia se erige en escuela y cada escuela en un dogma fuera del cual todo es error.

Para los descendientes espirituales de César Franck y que hoy son los representantes de la Francia musical, la mayoría de las obras sinfónicas alemanas contemporáneas están fuera del verdadero camino artístico.

Vincent D'Indy dice en su tratado de composición musical: "es necesario reconocer que los sinfonistas actuales "d'outre Rhin" parecen completamente incapaces de hacer nada grande, se contentan con escribir pesadamente, lo que no es lo mismo".

"En ciertas obras como el Don Quijote, de Ricardo Strauss, el elemento pintoresco y dramático domina mucho para que la variación se perciba netamente en otros como en las variaciones para orquesta sobre un tema de Hiller por Max Reger; la pesadez germánica de la concepción solo se iguala con la pobreza de los materiales musicales ampliados.

Ausencia total de gusto artístico, desconocimiento de toda proporción y de todo orden tonal, no es necesario tanto para hacer apreciar al lector la inmensa distancia a la cual se encuentran fatalmente relegadas tales producciones en relación con el quinteto en "fa" y la sinfonía en "ré" y el maravilloso cuarteto de cuerdas en "ré" de César Franch.

Bruchner no es mejor tratado por el gran compositor francés.

Esto no implica que las obras juzgadas sean malas; significa sólo diferencias de opiniones artísticas.

El absolutismo reina en el alma de cada músico, pues los ideales suponen una convicción y una fe inconmovibles, expresando el símbolo de la vida. Hay verdaderos credos de arte y nada tan violento como el choque de dos adeptos de diferentes creencias.

Recuerdo haber asistido en Roma a un concierto sinfónico dado en la sala Corca, bajo la dirección de Vincent D'Indy. El programa lo componían obras de César Franch, Debussy, Paul Dukas, D'Indy, etc., es decir, los representantes de la escuela musical francesa contemporánea.

Pues bien: todas esas obras de un real valor artístico, fueron recibidas con pruebas de marcada desaprobación. Se sentía en el ambiente flotar un algo agresivo contra aquellos autores extranjeros y aquél público impulsivo y vehemente, tradujo su opinión en silbidos, y como si éstos no fueran aún bastánte expresivos, un energúmeno desde una galería, condensando la opinión general gritó con voz estentórea: ¡¡Qu'esto e una porchería!! Mientras Vincent D'Indy los brazos cruzados, impasible, dejaba vagar por sus labios una sonrisa desdeñosa y despreciativa.

Pero no es necesario la diferencia de nacionalidad para provocar explosiones de un fanatismo semejante. Basta asistir a ciertos conciertos en París para darse cuenta de ello.

Por su parte los alemanes pagan en la misma moneda las amabilidades críticas de sus colegas franceses, pero sin que la ofuscación les haga desconocer totalmente el mérito de ellos.

El ilustre compositor y director de orquesta Félix Weingartner estudiando la forma sinfónica, después de la época beethoviana, menciona solo a Berlioz como único sinfonista francés digno de tenerse en cuenta, por ser uno de los primeros representantes de la sinfonía a programa. En cuanto a los otros compositores de la misma escuela, parece quererlos olvidar voluntariamente y en esto hay tanta injusticia como en los juicios de D'Indy respecto a los sinfonistas alemanes.

Prueba todo ello que los juicios sobre autores modernos extranjeros, salvo rarísimas excepciones, nunca tienen la imparcialidad necesaria, pues existe una involuntaria rivalidad que nace de ese amor propio inherente a todo ser humano.

¿No hay una semiparadoja en afirmar que la música suaviza los sentimientos?

A. J. M.

CONFERENCIA DELANNOY

Esta tarde a las 5 efectuará en el Odeón la conferencia dada por el escritor Mr. P. Delannoy sobre el tema interesantísimo de "Lovaina artística e histórica", con el concurso de la conocida actriz parisiense Melle Arlette Dorgere y los artistas belgas A. Maurage, Raúl y E. Guiard-Grenier, Luis Gorin y la señorita Elena Chalot, arpista. He ahí el programa de la fiesta:

Primer tiempo del Trío núm. 2, B. Godard; para piano, violín y violoncelo, por los señores E. Guiard-Grenier, A. Maurage, Raúl Guiard-Grenier.

2. — Nocturno, op. 15, núm. 2. Chopin; Caprice Scherzo, G. Pierné; piano por el señor E. Guiard-Grenier.

3. — a) El canto del Cisne, A. Maurage; b) Orientale. César Cui; c) Serade, Drigo; d) Canción de Solveg, Grieg; e) Aires Bohemios, Sarasate; violín por el señor A. Maurage. Acompañará al piano el señor P. Domingo Rodríguez.

4. — Discurso del señor P. Groussac, presentando al señor Delannoy.

5. — Conferencia del señor Delannoy, con proyecciones luminosas: "Lovaina artística e histórica".

6. — Menuetto de la Arlesiana, Bizet; Valse en la bemol, Chopin; flauta por el señor Gorin.

7. — Fantaisie de Nerini, para arpa cromática, por la señorita Elena Chalot.

8. — Chansons du front, por la señorita Arlette Dorgere.

LA OBRA DECORATIVA DE JULIO VILA Y PRADES

Se está instalando actualmente en el gran salón de la casa de gobierno, de Tucumán, el "plafón" y los "panneaux" que por su propia iniciativa y con el apoyo del gobernador Padilla ha pintado el conocido artista español Julio Vila y Prades, cuya larga y sostenida actuación profesional entre nosotros, le da derecho a ser considerado como un pintor argentino.

El carácter decorativo de esa obra, que fué tesoneramente realizada en el espacio de tres meses, la coloca en una categoría especial dentro del género de las manifestaciones artísticas propias de nuestros profesionales; la técnica a que obedece es poco conocida en nuestro medio ambiente y se acerca por muchos puntos de similitud a la que concierne a la decoración escenográfica. Y precisamente porque demanda un profundizado estudio de los matices, de las combinaciones del colorido en relación con los efectos de la luz, que según la ubicación de la tela darán a aquéllos su verdadero valor, por ese motivo y agregándole la incipiencia de esa rama artística entre nosotros, es que muy contados son quienes se dedican a ella, pues el resultado económico no alcanza a compensar la suma de talento y el desgaste de energía perseverante que su realización exitosa reclama ineludiblemente.

Julio Vila y Prades ha ejecutado su gran obra (cuyos tres motivos principales reproducen nuestros grabados) con apremio de tiempo y sin disponer del local verdaderamente apropiado a sus particulares exigencias de luz y de espacio. La ha pintado en la sala de ventas de la Sociedad Rural Argentina, en Palermo, debiendo extremar sus conocimientos y abundar en audaces improvisaciones de ensayo para deducir matemáticamente cuál sería el definitivo valor de los tonos fundamentales y de los toques subsidiarios una vez que el lienzo estuviera colocado en su sitio perenne y a la altura requerida para que el conjunto destaque armoniosamente todos sus detalles.

A diez metros exactos del nivel del suelo, el "plafón" tiene que dar la impresión visual de un ensanche de atmósfera correspondiente a cincuenta. La arquitectura según la cual ha sido comprendida la sala de la casa de gobierno de Tucumán, sus dimensiones y la forma alargada y angosta de la bóveda sobre la cual aplícase la tela, salen de los caracteres habituales de esa clase de decoración; ha sido necesario, entonces, combinar el tamaño y la ubicación de los "panneaux" complementarios en forma de evitar la solución de continuidad, de manera que haya una fusión estricta, elegante, de una amplitud máxima superior a la real entre todos los elementos de la composición pictórica. El vencimiento de semejante dificultad no es uno de los más escasos méritos del autor.

Por otra parte, lo que se llama en francés el "eclairage", la iluminación, tiene sus exigencias profusamente variables, según que la informa la luz del día o la luz artificial; el hallazgo del "término medio" obliga a profundas cavilaciones, cuyo resultado ha de ser la adopción definitiva de la nota fundamental; nebulosa, vaga y hasta de impresión inexpresiva cuando se la examina de cerca. Los ropajes y sus pliegues sedosos, son algo neutro en los contornos; apenas una "indicación" de su existencia por medio de un empastamiento que surcan líneas al parecer sin configuración determinada... Pero la luz determinará el valor exacto y robusto de esa aparente ausencia de forma que cobrará en la altura, y según la intensidad de los medios que la reflecten y proyecten, su verdadero realismo de cosa palpable y tangible, como una aparición surgida del limbo al conjuro de una incantación sibilina.

La República Argentina sosteniendo el libro en el que la Historia inscribe la fecha de la independencia

Un sol de mayo rojizo, sobre un cielo auroral de un amarillo violento y en torno al cual surcan el azúr profundo nubes que parecen blancos manchones informes... han de dar con la difusión de las lamparillas eléctricas o de la amortiguada claridad del día la simbólica impresión tienue y suave, armoniosa y grata que corresponde al surgimiento del astro rey en la luminosa atmósfera en que sus tibios rayos matinales iluminaron los campos de la patria emancipada.

Vila y Prades ha dominado victoriosamente las dificultades de una técnica especialísima, que rebasa los límites de su trabajo habitual. Ha imaginado, por sus cabales, las gamas fundamentales e intermedias de un colorido básico cuya nota inicial entrañaba el peligro de no rendir su valor y su sentido intrínseco una vez que mediaran diez metros en sentido vertical entre la tela y la visual del observador.

En la relatividad de la visión horizontal e inclinada, invertida de arriba abajo como estaba colocado el lienzo en el salón de ventas de la Rural y mirándolo desde la última grada superior del anfiteatro, ese valor y ese sentido adquirieron para nosotros toda su real amplitud, todo su carácter de cosa vívida y armoniosamente ensamblada.

Tal era el objeto perseguido y a fe que Vila y Prades lo ha realizado con intachable probidad artística.

R. M.

Las fuerzas morales y materiales del país. artes, letras, ciencias, agricultura

La República Argentina rompe las cadenas de Tucumán y le otorga la independencia

FUNCION EXTRAORDINARIA

Con motivo de llegar hoy a 50 las representaciones de la obra "Mamá Culepina" en el Argentino, su autor, Enrique García Velloso, dará una conferencia amena al finalizar el espectáculo, narrando las andanzas de su vida de dramaturgo.

El producto líquido de la función de hoy, que debía corresponder al señor Velloso, éste lo ha cedido íntegra y generosamente a la Asociación de la Crítica de que es vicepresidente. Tal gesto de desprendimiento honra mucho a quien lo hace y merece por consiguiente un caluroso aplauso.

EL ESPECTACULO DEL COLISEO

Hoy se repite "La Duquesa del Bal Tabarin" cuyo gran éxito va afirmándose noche a noche. Se está ensayando activamente la opereta del maestro Zihrer titulada "El Duque Casimiro", otra obra desconocida en Buenos Aires y a cuyo respecto se adelanta los mejores informes.

¿UN ONOFROFF POSTIZO?

En los círculos teatrales de esta capital corre el rumor de que el experimentador "psicopático" que está echando a la calle al público "habitué" del San Martín con sus mistificaciones seudocientíficas que más molestan a los espectadores que no los interesa, no sería el verdadero Onofroff que hace ya bastantes años vino al teatro de la Zarzuela de la calle de la Piedad (hoy Argentino).

Una persona que conoció a Onofroff de antaño nos asegura que, en aquel entonces, el célebre experimentador tenía ya la edad que actualmente representa el que nos exhibe Lozada, cuya vena especial de "arreglador" de comedias ajenas bien podría ejercitarse también en este "maquillage" de personajes postizos...

Estamos en las averiguaciones del caso y hemos de tirar del todo de la manta si resulta plenamente confirmada la noticia, que por ahora consignamos tan sólo a título de rumor. Las habilidades de Don Lozada no son un misterio para nadie y bien podría ser que nuestro informante estuviera en lo cierto... a menos que Onofroff—el verdadero—goce el privilegio de detener sobre su cabeza la marcha del tiempo como hizo Josué con el sol y la luna en la bíblica batalla que libró contra los Cananeos en las inmediaciones de Jericó...

OBRAS NUEVAS

El joven periodista entrerriano señor A. Duval Méndez que ha actuado eficientemente en la prensa rosarina, acaba de presentar a la compañía dramática "tradicionista" que está organizando Elías Alippi, un drama patético en 3 actos, estrenado exitosamente con el título "Los Cuervos" por Pablo Podestá en Rosario, y una comedia en un acto "Los Picaflores". Estas obras serán puestas en escena por la precitada compañía en el primer ciclo de sus funciones.

CONCURSO DE BANDAS

Ayer tuvo lugar en el estadio Municipal de Palermo, el concurso de bandas organizado por iniciativa del Ateneo Hispano Americano. Tres fueron las bandas concurrentes; la Municipal, de Policía y del Depósito de Marinería.

El programa fué bien ejecutado. La banda Municipal más numerosa y mejor organizada es evidentemente superior a sus dos otros competidores y estuvo más acertada en la elección de los números del programa.

La banda de Policía correcta. Muy bien dirigida y revelando excelentes condiciones de conjunto la del Depósito de Marinería; pero el número de ejecutantes es demasiado reducido, y de ello se reciente el equilibrio polifónico.

ACTUALIDAD ESPAÑOLA

(De nuestro corresponsal en Madrid)

Nuevo: "Las cortes de amor". — Muy acertadamente el autor del libro de esta opereta, don Jacinto Soriano leyó al público un pequeño prefacio para enterarle de lo que fueron las Cortes de Amor, pues no todo el mundo tiene obligación de saber las costumbres licenciosas que dominaron en Francia y en España durante cerca de tres siglos, en cuya época las aristócratas que tenían a sus esposos peleando en las Santas Cruzadas, se daban con facilidad suma al primer trovador que supiera arrullarlas con su poesía y con sus cantos o al primer prior que las absolviera de sus pecados de amor material.

La corrupción de costumbres entre otras gangas, fué debido a las Santas Cruzadas que si bien trajeron de Oriente el maíz y otros artículos de parecida importancia, en cambio no conquistaron definitivamente la ciudad santa de Jerusalén que con la Palestina siguen siendo "Parabus infidelium" para los cristianos.

Después de la conferencia explicativa, escrita garbosamente, condensando las costumbres de aquel tiempo, nadie se extrañará de lo que de otro modo parecería inverosímil.

El señor Soriano, seguramente para modificar las asperezas del asunto que aun quedan muchas, le ha dado a la obra cierto aire inocentón, plato poco adecuado para los paladares del público de este teatro.

El inmortal Decamerón, tiene asimismo cuentos que parecen sosillos a primera vista, pero que tienen toda la intención de un Miura uncido a una tosca carreta.

No queremos adular al señor Soriano declarándole un moderno Boccacio, pero no nos duele afirmar que con su obra ha probado ser un documentado literato y un trazudo autor de comedias de enredo; siempre teniendo fija la vista en la época de su desarrollo.

Al maestro Bretón, romántico por esencial, le sedujo el título y el desarrollo de la obra, y la puso en música con todo el entusiasmo de un joven y todo el saber de un viejo compositor.

Inútil sería decir que la orquestación está escrita con gran facilidad y brillantez, así en el conjunto como en varias piezas, que ellas son muchas, donde a su vez a la factura se agrega una envidiable inspiración melódica.

Entre otras piezas frenéticamente aplaudidas, hemos de citar un conjunto, cuyo final rompió la marcha triunfal del éxito para el maestro. Un bonito dúo, inspiradísimo para soprano y barítono, con coro interno, verdadero arrullo y muestra pieza de preferencia. Quizás tiene demasiada factura para el ambiente donde se canta. Fué repetida una originalpiececita cómica, muy bien dicha por el señor Montero. Una marcha con cierta cómica ampulosidad, valióle otra ovación al maestro.

Muy bien construído es un cuarteto de sopranos y barítino, con voz de soprano interna, que con el terceto que sigue, constituyen, sobre todo el terceto, un elegante "scherzo".

Otros dos preludios fueron asimismo muy celebrados como una endecha para barítono y asimismo fueron calurosamente aplaudidas las piezas finales.

Para dar una nota de fidelidad no nos duele hacer constar que en el diálogo abundan los nealogismos como es un neologismo musical un airoso paso doble en un preludio del último acto; pero ¡cualquiera escribe una "letra" y compone una música con la fidelidad arcáica de esos siglos medios!

Excusado es repetir que sobre el éxito del maestro y del libretista se les obligó a presentarse al proscenio durante y al final de todos los actos y aun creo que se les obligó a dirigir la palabra a la concurrencia.

Comprendemos la necesidad de la empresa de poner la obra en una fecha fija como si fuera el vencimiento de una letra de cambio, con cuyas apreturas se comprende asimismo que la obra resulte fruta verde y magullada.

Queremos creer que en futuras representaciones, el tren, encajado en los rieles, caminará más liso.

EXPOSICION RICARDO HALL

Richard Hall, a través de los treinta trabajos que ha expuesto en el salón Witcomb, acusa una técnica vigorosa, especializada especialmente en el retrato.

Temperamento analítico, a la vez que observador, sabe sacar partido del detalle, dando al retrato o al cuadro la sensación peculiar al sitio, hora y demás en que ha sido ejecutado. En sus tonalidades acertadas, revélase, pues, un sagaz percibidor de líneas, con talento suficiente para dar vida a la obra que sale de su pincel.

"Portra tiste" apasionado, ofrece una serie de trabajos en que lleva a conceptuarlo como uno de los primeros que cultivan este género del arte pictórico. Así su retrato de monsieur Ratier, senador y ministro de justicia de Francia, pese a cierta frialdad plástica de que adolece, es un estudio anatómico de primer orden, donde desde el exacto tono de la pantalla verde, brillara por el reflejo de una ventana abierta que se adivina fuera de la tela, hasta el gesto de la mano, que se apoya en el brazo de la silla denuncian el ojo clínico, por decirlo así, del espíritu sensible a los "motivos" que conjuntivamente dan una sensación cierta de realismo a lo largo de la labor artística.

Revélase todavía mejor su temperamento analítico en el estudio de "madame Julia Almeida (Romaciére Brasilienne)." Este retrato pleno de vida tiene un efecto de luz sorprendente que, sin exageración, induce a conceptuarla como una obra superior. Hall ha puesto aquí toda su sensibilidad espiritual al servicio del colorido y, superándose a sí mismo, realiza un trabajo de intensa emotividad y honda penetración intelectual. Diríase que tuvo la obsesión de la tonalidad llegando a trasladarla al lienzo con rara exactitud mística.

También, aunque no en tal grado son plausibles de "Mademoiselle Agnés Hall", de "Mademoiselle Raymonde" de "Monsieur Moreno" y del "Dr. Alberto Castaño".

En sus pasteles anotamos igualmente tres que nos llaman la atención por su bondad artística: "Portrait de Madame Albert Domang", "Portrait de Madame Dawling" y "Jenne femme brodant". Es el primero de singular acierto en cuanto a la revelación del sentir interior que mueve a la plegaria. Y en él las mismas líneas del temperamento psicológico del autor manifiéstanse plenamente. Hall en esta obra parece haber puesto mucho de su sensibilidad, interpretando un estado de alma que palpita en los tonos, los perfiles y el ambiente de esa tela.

En suma, Hall ha presentado una serie de lienzos suficientes para hacer una reputación consagrando un nombre.

BIBLIOGRAFÍA

"NOSOTROS"

Se ha puesto en circulación el último número, correspondiente al mes de abril, de la prestigiosa revista "Nosotros", con el siguiente sumario:

E. F. Tiscornia, "Representación ideal del Quijote"; Eduardo Talero, "El aire y el Kaiser" (poesías); Armando Donoso, "Pedro Prado" (estudio crítico); Juan de Adentro, "Querer de adolescente" (poesías); José Muzilli, "Puñalito de plata" (versos); Luis Roque Gondra, "Historia del comercio"; Juan Carlos Dávalos, "Este día" (poesías); Lilio Acosta, "Visiones de Córdoba"; Juan Burghi, "Sonetos solariegos"; La Dirección, Nicolás Coronado, Vicente D. Sierra: "Eulogio R. de la Fuente"; Alvaro Melián Lafinur, Letras argentinas; N. N., Libros varios; José Gil, Crónica musical; "Nosotros", Notas y comentarios.

"PAISAJES DE MI CORAZON"

(Por Carlos Prendez Saldías)

"Paisajes de mi corazón" se llama el libro de versos que acaba de dar a la publicidad el distinguido poeta chileno señor Carlos Prendez Saldías.

La mayoría de las composiciones que el volumen contiene se caracterizan por una singular corriente de las formas verbales y una noble y comunicativa emoción poética. Sin embargo, el libro del señor Prendez Saldías no es desde luego, una obra de méritos indiscutibles toda vez que es posible advertir en sus páginas algunos errores técnicos que van corrigiéndose paulatinamente. Además, este poeta sólo se conmueve en presencia de cosas sentimentales y románticas, y en muy pocas ocasiones sabe penetrar en el fondo mismo de la vida. Queremos decir que sus poesías son un tanto epidérmicas, aun cuando no carecen de armonía verbal ni de sinceridad íntima.

"Paisajes de mi corazón" es, por otra parte, el segundo libro de este joven escritor, cuyas realizaciones posteriores serán, seguramente, más valiosas que la que ahora nos depara.

ACTUACION PARLAMENTARIA DEL DOCTOR ZEBALLOS

Los dos últimos números de la "Revista de Derecho, Historia y Letras", trae los discursos y proyectos pronunciados y presentados, respectivamente por el doctor Estanislao S. Zeballos, durante su reciente período parlamentario.

Cada uno de estos volúmenes consta de cerca de quinientas páginas, en las cuales se tratan asuntos de interés capital para la República, especialmente aquellos de índole económica y financiera que el doctor Zeballos abordara con singular dominio de la materia.

Antecede a la obra un estudio del doctor J. L. Garmendia, quien ha tenido a su cargo el ordenamiento por materias de la actuación parlamentaria del doctor Zeballos.

COGNAC
Bisquit Dubouché & Cº
E. M. de Santa Coloma, Chacabuco 319

BANDERAS ADORNOS
Para Fiestas y Casamientos
Suc. Vda. de Longobardi - BOLIVAR 280

CARRERAS DE CABALLOS

HIPODROMO ARGENTINO

La reunión de ayer — Cosas veredes.. — Como opinamos de aquel desastre.

Nada más difícil para el cronista que comentar una mala reunión.

El sentido común que debe imperar en cuantas apreciaciones se hagan de las cosas del turf, se fatiga tanto, que termina por agotarse y entonces no surge ni una sola idea para justificar un batacazo ni para estimar la derrota de un favorito.

Nos encontramos en esas condiciones; aún no hemos iniciado el comentario y ya no sabemos qué decirle a los ganadores, porque ayer volvimos locos del manicomio, contagiados con la locura de la tarde, como en una visita a un manicomio...

Esta es una fija!... Pierde. Esta otra necesariamente ha de ganar fácil! Ultima, a considerable distancia. No deje usted de jugar al hijo del "Diablo" que hoy corre mucho. Ni en carrera.

Todo así; juicio que quisiera anticiparse era juicio errado; fija que pretendiera descubrir un señor sábelotodo le servía de descrédito entre sus "clientes"...

Ayer era el día elegido para jugarle a todos los que no podían ganar y así se hubiera dado con el ganador.

Entonces nos resulta una temeridad anticipar la mala figuración de un animal cualquiera; todos pueden ganar, y aquí de la socorrida y vulgarísima frase: "porque todos tienen cuatro patas"...

Acepta, pues, lector estas líneas aunque no sean de tu agrado; piensa que a ningún concurrente a la reunión de ayer se le puede conformar porque no hay dos que opinen de igual manera.

Nosotros no sabemos como quien vamos a opinar... porque francamente este es el momento en que nos hallamos aún sin opinión.

—

Primera carrera — Sandringham — Bueno. Si mal no recordamos — y conste que no nos jamos mayormente de la memoria — el hijo del que fué Leopard venía corriendo bien en cuantas carreras disputó últimamente.

Claro está que sus bondades son poco menos que insignificantes, y que además, para su mal tiene un carácter irascible peligroso.

Sólo pues en un día como el de ayer podía esperarse con mucha confianza su victoria.

Con una afortunada largada, tomó la dirección de la carrera, y a la cabeza del lote continuó hasta volcar el codo donde la mayoría del público — menos sus partidarios, claro está — esperaban que del resto del pelotón surgiera el ganador.

Se acercó Leónidas IV, y no pasó; atropelló Vicente López y tampoco consiguió quebrarlo; vino Corchito repuesto de un ligero contratiempo sufrido al iniciar su atropellada y tampoco lo batió... Sandringham, el mañero, el terrible, el terror de los jockeys débiles, ayer corría mucho, presagiando tal vez el resto del descalabro, que nos aguardaba fatal, inevitable, y que como un nublado fué avanzando hasta desencadenarse la más fuerte tempestad casi del año...

La admiración del público fué grande... ¡Torterolo pagando 20 pesos! Y por eso lo aplaudían...

—

Segunda carrera — Charming Hope — Las debutantes y las Cazuelas Chilenas, desaparecieron en cuanto Charming Hope inició su atropellada.

La hija de Bridge of Canny ganó con entera facilidad; su jockey que bien gana como todos cuando los animales responden, adoptó la postura clásica de sus más serenos triunfos.

Y Egalité se había perdido de vista, y Alteza Real estaba destronada, cuando solamente quedaban Cazuela C. y Boleadora por definir el encuentro.

La tercera en discordia lo hizo bien!... Atropelló Charming Hope, y en su avance irresistible — ¿le parece al colega sonora la frase? — se distanció sin esfuerzo del grupo que marchaba hasta entonces con Cazuela y Boleadora a la cabeza.

Ardouin obtenía la segunda victoria de la reunión, para la mayoría tan inesperada o más aún que la primera; y Ardouin tornó al pesage sonriente, con su cara larga y simpática que dibujaba una mal contenida satisfacción... Lo aguardaba Alejo Sánchez; el viejo entraineur admirado preguntó:

—¿Pero ganastes, Ardouin?...

Y Ardouin miró burlonamente a un señor de luto, afeitado, con demasiadas canas en un pelo duro que colamente el cosmético pudo domar, y que para más señas lleva unos lentes que ven maravillas, que luego las refleja en las columnas de un diario donde oficia de simple "amateur" del periodismo...

¡Como nos revientan los periodistas por afición!...

—

Tercera carrera — Hindoo — Mareados por los dos primeros desastres no supimos hacer deducciones al llegar la tercera, porque en ella había una muy simple que nos hubiera permitido dar con el ganador.

Torterolo tenía la yunta de Tropel II-Tresillo a su disposición; cualquiera de los dos podía montar, el que le pareciera de mayor chance... Y Torterolo ante tantas prerrogativas prefirió a Hindoo.

¿Quiere esto decir algo? Algo... ¿Y qué quiere decir esto?... Pues nosotros lo interpretamos de la misma manera que todo el mundo, y en ese mundo, conste, incluímos a todas las criaturas que en este trance opinarían igual que las personas mayores...

Simplemente, Hindoo tenía más probabilidades que cualquiera de los dos componentes de la yunta; y la yunta podía sin embargo ganar... Luego Hindoo era una fija; y esto era lo que quería demostrarse, resultando exacta la solución visto el resultado.

Art Nouveau, nuestro favorito, hasta las tribunas populares corría adelante, aunque Hindoo, cerca de la verja, siguiera sus pasos sin descuidarlo...

En el paddock ya cambió de aspecto la cuestión.

El hijo de Zaccone pasó a Art Nouveau como si el pupilo de Filippi no corriera. Y sacó dos cuerpos de ventaja; todo se terminó y otro nuevo dividendo de 20 pesos con Torterolo y todo cayó como una bomba sobre los aficionados... ¡Horror!...

Cuarta carrera — Angeolina — Entre tanto desastre no podía faltar la nota desagradable de una rodada de fatales consecuencias.

A los pocos metros de iniciada la cuarta carrera, del centro del pelotón — y no sabemos como — salieron dos animales sin jockey: Santa Inés y Melody.

Etchechurry, piloto de la segunda pronto se puso en pie, pero Barrozo, el simpático chiquillo que se había iniciado como una promesa, permanecía en tierra, con una intensa conmoción cerebral y con una herida de la que manaba abundante sangre...

Recogido en la ambulancia se le practicaron las primeras curas, siendo su estado grave.

Hoy nos informan del hospital J. A. Fernández, que se ha notado cierta mejoría aún dentro de esa misma gravedad.

A todo esto nos olvidábamos de decir que Angeolina ganó otra nueva carrera, que fué nuestra favorita... y que Salvadora como pupila de la Petite Ecurie que está en racha hizo una buena carrera, aún con algunos contratiempos, finalizando segunda.

La yunta del entraineur Olivieri figuró en el marcador. Esto es todo.

—

Quinta carrera — Vino Vino — Aquí ardió Troya... ¿Quién es ese que por el lado de la verja galopa tan fácilmente, oponiéndole a Dándolo una resistencia que no puede quebrar?

—¡Vino Vino! — nos responde el feliz poseedor de unos lentes poderosos.

—Vino Vino!?... — interrogamos asombrados nosotros.

Y en lo que duraba este diálogo los animales se iban acercando a la raya, pudiendo comprobar efectivamente que el hijo de Ducato era aquella fiera que corría tanto y a la que no podría vencer Dándalo, derrotado ya Guillermín, Palpalá... y otras esperanzas.

Se silbó mucho; en las caras de todos los aficionados se notaba un gesto de contrariedad; muchos se permitieron exclamaciones ofensivas, y Rivero y Dubelly impasibles, como si nada anormal hubiera ocurrido desensillaban tranquilamente, echando los cálculos de las ganancias pingües que habían realizado.

Aquello no podía quedar así.

Antes de finalizar la reunión se nos trajo la noticia de que la comisión reunida "sobre el tambor" había tomado declaración a los dos profesionales que intervinieron en este "crimen" y como se notara en ellas contradicciones, se resolvió revisar sus antecedentes — no muy limpios tampoco — retirándoseles sus respectivas patentes, vale decir, suspendiéndolos por tiempo indeterminado...

¿Se hizo bien? Dígalo el público, juez y señor en estos pleitos.

Y el público dice que sí.

—

Sexta carrera — Lovelace — ¡Cómo había de ganar Duc de Róvigo!...

Era necesario, para que todo en la reunión de ayer fuera desastroso que el aprendiz Benvenutti se hallara en uno de sus peores días, y corriera al hijo de El Amigo pésimamente, sin atenerse siquiera a las instrucciones de su entraineur.

Mucho nos dió que pensar cuando vimos a Acosta, piloto de Lovelace, que aún corriendo en punta, como es su mayor deseo, dejaba pasar a Duc de Róvigo al frente tomando éste resueltamente la dirección de la carrera.

Ocurrió lo que debía ocurrir; Lovelace atropelló, pasó, y ganó. Dicen que el entraineur Di Franco se presentó al comisariato para dejar constancia de su disconformidad por la dirección que había dado Benvenutti a su pupilo, completamente en desacuerdo con sus instrucciones.

Muy bien, la fórmula estaba llenada como correspondía.

Pero ¿y aquellos 11.000 boletos?...

—

Séptima carrera — Tata Dios — Ahora gana Estro, qué demonios?

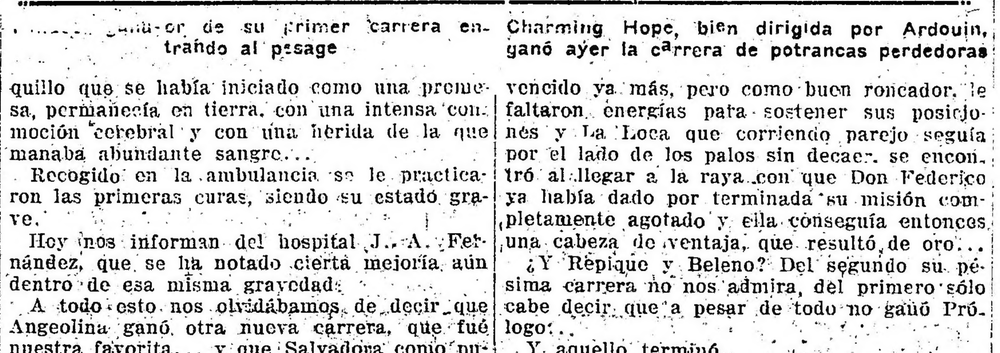

Llegada del clásico La Madrid — 1.o Vino. 2.o Dándalo, 3.o Palpalá, 4.o Gran Señor

—No sea usted cándido; ahora gana cualquiera! — respondimos.

Y era natural que así pensáramos en vista de que en aquella maldita reunión nada salía como se esperaba, ni había lógica en los desenlaces, ni sentido común, ni nada, absolutamente nada!!...

No nos equivocamos; Proteo y Estro se disputaron la punta durante 300 metros, pero el hijo de Perrier se posesionó de ella, comprendiendo tal vez el jockey de Estro que aquella lucha le sería perjudicial.

Cichetti, jockey de Tata Dios, a todo esto, no decía nada...

No quisimos ver más; ni ganó Estro, con sus 14.000 boletos, ni ganó Proteo con haber corrido en punta, ni ganó Perjura que había venido corriendo en el fondo para hacer al final su atropellada veloz de 300 metros.

Ganó el que tenía menos boletos que esos tres; ganó Tata Dios, porque era imposible que ni siquiera en esta triunfara el favorito.

Total, una tontería... 15 pesos por boleto.

—

Octava carrera — La Loca — Voy a hacer una locura; no quiero saber nada de favorito...

—¿A quién va a jugar usted? Para hacer locuras, juegue a La Loca...

Es natural, lector, que en la última carrera de la reunión, pensáramos y habláramos así.

Aquel final no se nos olvidará jamás; Don Federico remató la carrera como para no caer

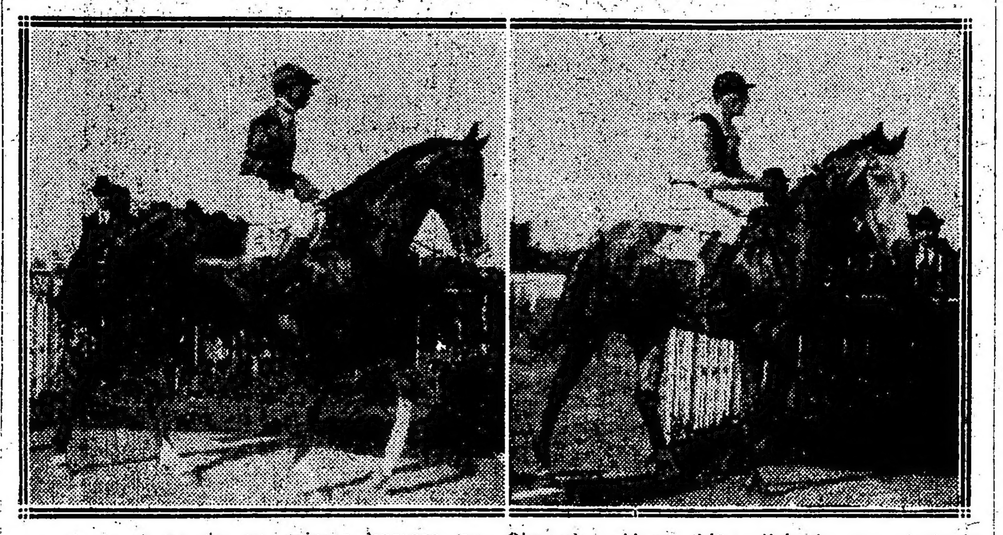

Charming Hope, bien dirigida por Ardouin, ganó ayer la carrera de potrancas perdedoras

vencido ya más, pero como buen roncador, le faltaron energías para sostener sus posiciones y La Loca que corriendo parejo seguía por el lado de los palos sin decaer, se encontró al llegar a la raya con que Don Federico ya había dado por terminada su misión completamente agotado y ella conseguía entonces una cabeza de ventaja, que resultó de oro...

¿Y Repique y Beleno? Del segundo su pésima carrera no nos admira, del primero sólo cabe decir que a pesar de todo no ganó Prólogo:...

Y aquello terminó.

Paz en su tumba...

—

EL CLASICO LA MADRID

Resultado inesperado

El triunfo de Vino Vino en la carrera clásica de ayer originó una protesta unánime en todo el público.

Fué tal la impresión que causó esa inesperada victoria que los comisarios inmediatamente llamaron a su presencia al entraineur Fausto Dubelly y al jockey Raimundo Rivero y como las declaraciones de éstos no fueran satisfactorias, se resolvió de inmediato retirarles sus respectivas patentes.

Para tomar tan seria medida se ha tenido en cuenta otros antecedentes que no se habían echado en olvido y la oportunidad se presentó para hacerles presente que las faltas acumuladas tienen forzosamente que ser castigadas cuando como ayer la opinión reclama una satisfacción.

No queremos entrar a comentar, si está bien o mal aplicada la pena, sólo queremos dejar constancia que en Palermo se está abusando demasiado y que hay caballerizas serias que se hacen acreedoras a las más severas censuras.

Esperemos que esto sirva de ejemplo para aquellos que hacen caso omiso de las responsabilidades a que se hacen acreedores con la irregularidad de performances que producen sus pupilos con toda frecuencia. De los que han corrido durante el día de ayer tendríamos que ocuparnos de más de uno.

—

EL TRIUNFO DE HINDOO

Nos dijo el jockey Torterolo la víspera, que en la carrera de potrillos perdedores no tenía monta designada, sin embargo sabíamos que había rechazado a otro potrillo, diciendo que tenía compromiso con Hindoo.

Posiblemente ha influído para mantenerse en semejante reserva, un pedido especial del entraineur Florencio Rodríguez, quien ha pretendido iniciarse como compositor de los caballos que cuidara en vida Dellagiovanna con un buen dividendo.

No criticamos el procedimiento, porque al final de cuentas eso se le ha de haber impuesto al jockey Torterolo y ocultar su monta, no tiene otro motivo que el de no anticipar probabilidades.

Hindoo persiguió de cerca a Art Nouveau durante todo el tiro para quebrarlo donde mejor le ha parecido. Fué muy festejado el éxito obtenido por Rodríguez como entraineur.

—

SANDRINGHAM

Hacía mucho tiempo que el hijo de Le Samaritain venía luchando por obtener un triunfo, y a pesar de su buena voluntad siempre le salía alguno al encuentro que corriera más que él.

Era tan poco el prestigio que tenía Sandringham que a pesar de llevar la monta de Torterolo pagó un dividendo elevadísimo.

El entraineur Luis Casino en seguida de este triunfo se puso a tiro... para las felicitaciones tratando de recordar la rachita de Troyano.

Al tordillo del stud María Elena le vemos muy poco porvenir por Palermo, están a tiempo de aprovecharlo...

—

CHARMING HOPE

Muy bien preparada por el entraineur Alejo Sánchez, en su segunda presentación en público obtuvo esta hija de Bridge of Canny una espléndida victoria.

Es cierto que para ello ha influído en parte el jockey Ardouin, quien desde que levantaron las cintas definió la carrera a su favor.

Por la forma como se impuso Charming Hope vemos muy próximo su segundo triunfo.

—

TATA DIOS

Una victoria más consiguió el pupilo del stud Asteroide y en verdad que ha sido una de las mejores obtenidas durante su paso por las pistas.

El hijo de Dusty Miller probó ayer tener energías para poder quebrar a Estro y Proteo, que parecían imbatibles pocos metros antes de la raya. El aprendiz Cichetti ganó una linda carrera, que compensa todas las malas y el Asteroide puede estar satisfecho del triunfo de Tata Dios, que de hoy en adelante habrá que mirarlo con más recelo que de costumbre, pues su victoria de ayer es precursora de muchas otras.

—

LAS RODADAS DE AYER

Al disputarse la cuarta carrera de ayer, en la que se impuso nuestra favorita Angeolina, a los pocos metros de la largada rodaron las yeguas Santa Inés y Melody, las que iban dirigidas respectivamente por el aprendiz Barrozo y el jockey Etchechurry, respectivamente, llevando de los dos, la peor parte Barrozo que resultó con lesiones de cierta gravedad.

La yegua Santa Inés en la caída sufrió la fractura de una paleta, contratiempo que le impedirá continuar corriendo, pero por lo menos ha de servir para destinarla a la reproducción.

La rodada, según se nos informa, fué originada por haberse pialado en las patas de la yegua Carabela.

Como complemento puede decirse que estos son los resultados de la aglomeración de caballos en carreras donde toman parte demasiado aprendices. Los tres kilos, como siempre tienen sus inconvenientes...

—

DUC DE ROVIGO

No hay duda que los aprendices son porfiados y por no seguir instrucciones pierden carreras que no debieran perder.

Ayer Benvenutti no siguió las órdenes dadas por Di Franco y agotado en los primeros metros no pudo el hijo de El Amigo al final, hacer valer sus energías, cayendo vencido por medio pescuezo.

—

LA LOCA

Decíamos la víspera que la hija de Clermont había producido un apronte que era como para tenerla especialmente en cuenta.

La Loca había hecho 1.000 metros en el recomendable tiempo de 59" 4/5 y es respondiendo a esta prueba que ha producido una gran carrera.

El jockey Quinteros pudo conseguir ya sobre el disco una insignificante ventaja sobre Don Federico que esta vez corrió mucho más de lo que se le suponía capaz.

—

REPIQUE—BELENO

La mala actuación de estos dos caballos con muchísima opinión en la última carrera de ayer, tiene su explicación en la forma como fueron dirigidos.

El motivo de la actitud de esos dos jockeys francamente no la descubrimos, porque si bien es posible admitir que al aprendiz García se le haya mandado a pelear con quien sea, a Lema que piloteaba al favorito, no le encontramos justificativo alguno. Ha corrido a Repique de una manera que resultaba imposible su triunfo.

En fin, vamos a suponerlo un error, pero queremos que quede la constancia respectiva.

—

EL APRENDIZ BARROZO

Nos informan del hospital J. A. Fernández que el estado de Barrozo es bastante satisfactorio y que habiendo desaparecido la conmoción cerebral ya no hay peligro alguno.

—

GONTRAN

Ocurrió tal cual lo pronosticábamos. El hijo de Old Man completamente dolorido al disputar la carrera quedó todo deshecho, y eso fué el motivo de su fracaso y la causa de por qué no fué nuestro favorito.

Contrán para nuestro gusto ha terminado su campaña por las pistas.

—

VICENTE LOPEZ

Muy bien preparado reapareció el pupilo del stud Federal y si no tuvo la suerte de adjudicarse el premio, puede su entraineur estar satisfecho, por cuanto en su primera presentación debe ganar, respondiendo a la carrera producida ayer.

—

GUILLERMIN

Se le expuso a un fracaso, y francamente es una lástima.

El hijo de Duarte es muy regular, pero 59 kilos en un producto de 2 años y a esta altura de la temporada era una verdadera carga, que hacía peligrar su reconocida superioridad.

El potrillo corrió muy bien, tallando recién en los metros finales de la carrera.

—

DANDALO

El hijo de Saint Wolf ha producido ayer una honorable performance, porque a más de los tres kilos que dispensaba y de encontrarse algo delicado de sus manos, hay que convenir que el jockey Englander se descuidó algo, cuando Vino Vino inició su atropellada aventajándolo un cuerpo y medio, faltando únicamente unos doscientos metros para el triunfo.

Dándalo ha dado prueba de ser hasta ahora el producto más regular de todos cuantos han

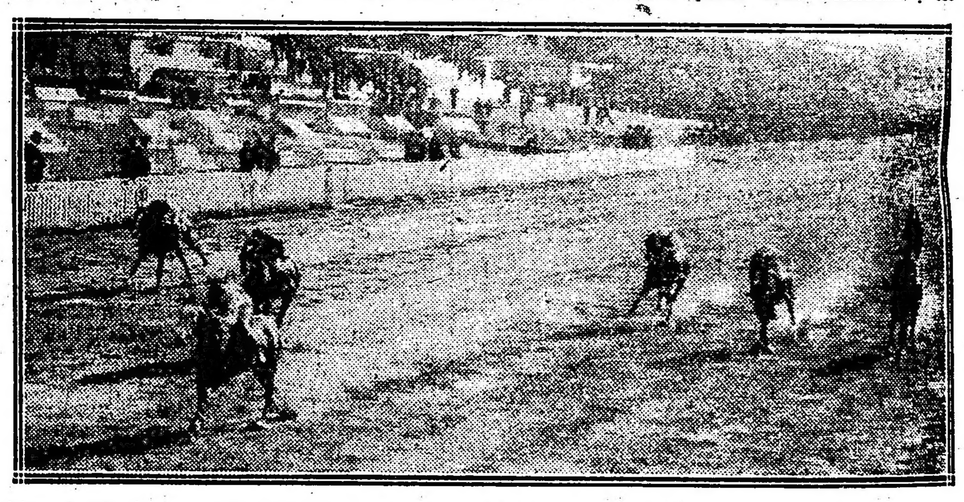

Llegada de la segunda carrera — 1.a Charming Hope, 2.a Cazuela C., 3.a Boleadora

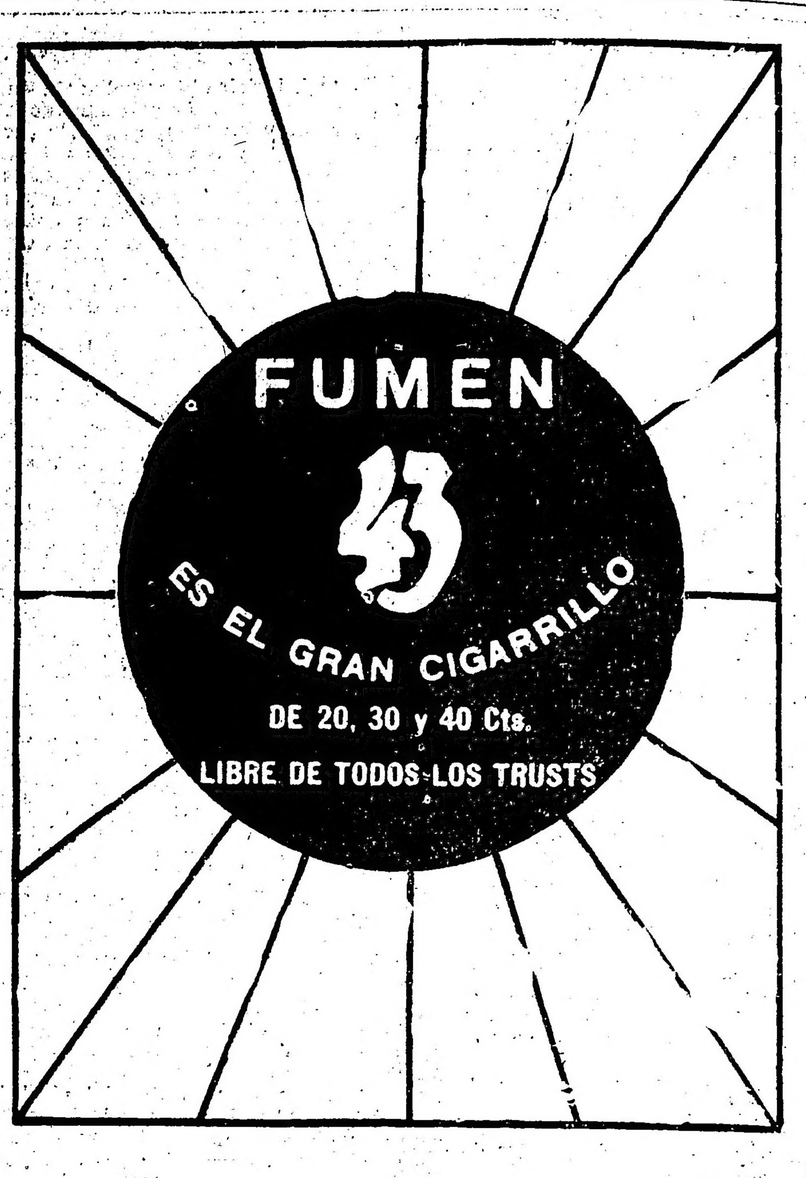

CONCURSO HIPICO

Todo lector de LA EPOCA puede tomar parte en este concurso con sólo llenar el correspondiente cupón adjuntando un cheque de los cigarrillos Intransigentes que contiene cada atado, el que debe ser remitido antes de las 12 de la mañana del domingo, indicando en el sobre "Concurso hípico".

Los premios son los siguientes:

1.o Dos cajas de cigarrillos "Intransigentes" al que indique 5 ganadores.

2.o Cuatro cajas de cigarrillos "Intransigentes" y una docena de fotografías del interesado o de la persona que él indique, al que acierte 6 ganadores.

3.o Varios objetos valiosos, que elegirá el favorecido al que indique 7 ganadores.

4.o Un cronómetro de oro 18 quilates al que indique 8 ganadores, premio que como los anteriores, otorgarán los cigarrillos "Intransigentes".

En todos los casos debe indicarse el nombre del caballo y no el del stud.

El envío de las cartas es sin límite; el catedrático puede hacer todas las combinaciones que quiera, siempre que se ajuste a las reglas establecidas por este concurso.

Una misma persona no podrá optar a dos premios en una misma reunión, tomándosele en cuenta, a los efectos de este concurso sólo a la carta que marque mejor punto:

El cupón va en la página 11

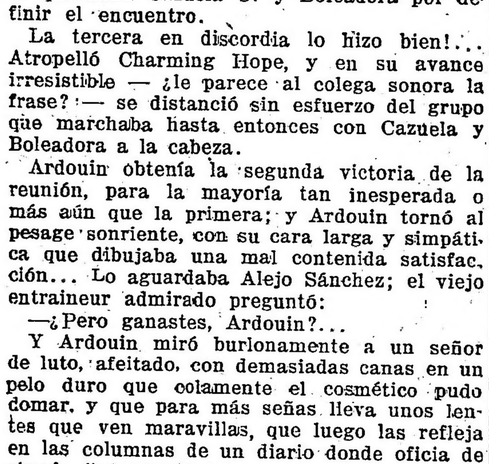

PINERAL
EL MEJOR APERITIVO

corrido, y sino basta recorrer su foja de servicio para darse cuenta exacta de ello.

LOS JOCKEYS

Llamó la atención del inocente público los dos dividendos elevados abonados por Sandringham e Hindoo, a pesar de correrlos Torterolo. ¿Qué iba a ocurrir sino, tratándose de animales que llevaban enemigos mucho más indicados? Por eso nada más, se aplaudió a rabiar a Torterolo... ¡Qué admirable resultaría un estudio de la psicología de esa multitud!... Torterolo puede estar satisfecho de su actuación; son dos carreras más que se suman a su favor en la estadística y ahora los enemigos — Acosta y Arcuri — no están tan lejos...

Ardouin se permitió su hazaña también, triunfando fácilmente con Charming Hope, preparada especialmente a la sordina por Alejo Sánchez, que aunque viejo todavía sabe como hay que hacer para cobrar dividendos...

Benvenutti corrió a Angeolina, y con más suerte que los demás, pudo salvar algunos contratiempos, llegando al disco primero... como lo esperábamos nosotros, y pocos colegas más...

A Rivero el triunfo de Vino Vino le costó su patente. Tableau.

Aprovechando Acosta los mil desastres de Benvenutti, piloto de Duc de Róvigo, logró conducir a la victoria a Lovelace que a su ecurie le merecía gran confianza ayer, lo mismo que en sus anteriores compromisos, aunque entonces se vieran defraudadas.

¿En una reunión de batacazos no iba a estar presente el stud Asteroide?... ¡Cómo no!... Y aquí Cichetti hizo lo suyo con Tata Dios, y Tata Dios con el público, que recibió la última puñalada fracasando Estro.

Quinteros con La Loca se encontró una carrera, que galantemente le cedió Don Federico, convencido este último de que los triunfos fáciles no se han hecho para los animales roncadores.

LOS VENCEDORES DE AYER

Sumas ganadas

Nombres	Antes	Ayer	Total
Sandringham	6.800	4.500	11.300
Vicente López	6.150	450	6.600
Corchito	4.100	100	4.200
Charming Hope	—	4.000	4.00
Cazuela C.	400	400	800
Boleadora	100	100	200
Hindoo	—	4.000	4.000
Art Nouveau	400	400	800
Cabaret	100	100	200
Angeolina	9.800	4.500	14.300
Salvadora	4.900	450	5.350
Malilla	9.350	100	9.450
Vino Vino	9.000	8.000	17.000
Dándalo	18.800	800	19.600
Palpalá	10.300	400	10.700
Lovelace	11.300	4.500	15.800
Duc de Róvigo	23.250	450	23.700
Gringuito	19.050	100	19.150
Tata Dios	38.500	4.500	43.000
Proteo	23.350	450	23.800
Estro	23.400	100	23.500
La Loca	34.300	5.000	39.300
Don Federico	16.300	500	16.800
San Luis	14.900	100	15.000

LOVELACE

Gran Señor tratándose de pruebas clásicas no entra mejor que cuarto, pero el stud Montiel a renglón seguido se adjudicó un buen triunfo con Lovelace.

El hijo de Le Samaritain corrió siempre en carrera para conseguir imponerse sobre el favorito Duc de Róvigo por medio pescuezo.

OCURRENCIA

Fuimos los únicos en asegurar que el ejercicio producido por la célebre Ocurrencia, el sábado, había sido malo.

A la hija de Val d'Or la conocemos bien, y es claro que no pudiéramos admitir como bueno el tiempo de 2'6" ni ese final en el que no podía dominar al tordillo Papamoscas.

Como una confirmación de lo que informáramos, tenemos la actitud de su caballeriza al postergar su reaparición una vez más.

Ahora es para el clásico Los Haras.

TERRONA

En la reunión del próximo jueves hará su debut esta hija de Pelayo y Tejedora del stud Lagrange.

Sabemos que el entraineur Torterolo tiene especial interés en correr únicamente en el caso de que tenga muchísimas probabilidades.

Ferrocarriles del Estado

RED DE TROCHA ANGOSTA

Servicio de pasajeros, encomiendas y cargas combinado con los ferrocarriles Central Córdoba y Central Argentino para las Sierras de Córdoba, provincias de Santa Fe, Córdoba, San Juan, La Rioja, Catamarca, Santiago del Estero, Tucumán, Salta, Jujuy y La Quiaca (frontera boliviana).

Servicio internacional con Bolivia vía La Quiaca.

La estación Embarcación del Central Norte (sobre el río Bermejo) terminal de la línea Oriente a Bolivia es la más a propósito de la Sierra (Bolivia).

Véase los horarios de trenes en las estaciones; por más datos a los jefes de estación, al gerente en Cruz del Eje para el Argentino del Norte, al gerente en Tucumán para el Central Norte o a la administración general (oficina de informes) Perú 672, Buenos Aires.

LUIS RAPELLI,
Administrador general.

HANDICAPS

Asignación de pesos para la reunión a efectuarse el domingo 14 de mayo de 1916:

Séptima carrera, distancia 1.600 metros — Radiant 60; Chucker Out 60; Siete y Medio 58; Banderaló 56; Tata Dios 55; Glinbell 54; Retrechero 53; Grey Eyes 53; Proteo 53; Bizet 53; Duc de Róvigo 51; Rey de León 50; Red Bonnet 42; Tamarindo 42; Fachinal 41; Dieufort 40.

Octava carrera, distancia 2.500 metros — Radiant 60 kilos; Pas-si-Mal 55; Retrechero 53; Facundo III 53; Wapper 53; Rey de León 50; Matatías 50; La Loca 50; Sombrío 49; Repique 48; Beleno 47; Cracker 46; Estribor 46; Andrade 44; El Kaiser 42; Gringuito 40; Inquisición 40; Aluvión 40; La Delfina II 40.

MYSTERY

Ayer andaba paseando por el paddock este hijo de Diamond Jubilee, quien al hacer su debut ya ocupó el segundo puesto.

El encuentro de Mystery con Saca Chispas, Charm y Visionario, tres debutantes de gran prestigio, promete ser interesantísimo.

LA FLECHE

En el compromiso que tiene para el próximo jueves, esta hija de Jardy será dirigida por el jockey Domingo Torterolo.

De la forma como se conduzca en esa carrera, depende su presencia en el clásico Ramón Biaus.

PREMIOS OTOÑO Y RAMON BIAUS

En estas dos pruebas clásicas que se correrán el domingo en Palermo, han ratificado su inscripción los siguientes competidores:

PREMIO OTOÑO

Distancia 2.000 metros

Felpilla, Prólogo, Dijital, Evoé, Picacero, Wotan, Last Reason, Mustafá y Diamant.

PREMIO RAMON BIAUS

Distancia 1.200 metros

Mimi Pinson, Doña Alda, Diakova, Cantaridina, Independencia, La Fleche y Majestuosa.

HIPODROMO ARGENTINO

Programa oficial para la reunión a efectuarse el jueves 11 de mayo de 1916:

Primera Carrera

Premio Mitre (carrera de vallas) — Handicap para todo caballo. Premio $ 2.500 al 1.o, 250 al 2.o y 100 al 3.o. Entrada $ 25. Distancia 3.200 metros.

1	Montezuma	77	5 Prevenda	69
2	Folk	74	6 Old Maid	67
3	Betis	71	7 Forajida	65
4	Salvatierra	61		

Segunda carrera

Premio La Tubau — Para potrancas de 2 años que no hayan ganado. Peso 56 kilos. Premio $ 4.000 a la 1.a, 400 a la 2.a y 100 a la 3.a. Entrada $ 40. Distancia 1.100 metros.

1	Terrona	56	6 Turquette	56
2	Cita	56	7 Pretty Dolly	56
3	Chaché	56	8 Miss Tonta	56
4	Gallarda	56	9 Ofensiva	56
5	Alteza Real	56	10 La Maravilla	56

Tercera carrera

Premio Draco — Para potrillos de 2 años que no hayan ganado. Peso 56 kilos. Premio $ 4.000 al 1.o, 400 al 2.o y 100 al 3.o. Entrada $ 40. Distancia 1.100 metros.

1	Saca Chispas	56	8 Charm	56
2	Nácar	56	9 Mercenario	56
3	Oriol	56	10 Bollo Marín	56
4	Affray	56	11 Visionario	56
5	Ponce de León	56	12 Portland	56
6	Merry Anthony	56	13 Pasteur	56
7	Mystery	56		

Cuarta carrera

Premio 6 de Octubre — Para todo caballo de 3 años que no hayan ganado. Peso 56 kilos. (Para aprendices). Premio $ 4.000 al 1.o, 400 al 2.o y 100 al 3.o. Entrada $ 40. Distancia 1.500 metros.

1	Wateville	56	12 Given Or	56
2	Deán Funes	56	13 Maneco	56
3	Mogador	56	14 Abencerraje	56
4	Bicarbonato	56	15 Castañazo	56
5	Lamberti	56	16 Redención	54
6	Anselmi	56	17 Penitenta	54
7	Zanguango	56	18 Símola	54
8	Milichus	56	19 Kilinga	54
9	Francisco José	56	20 Piedra Movediza	54
0	Aspirante	56	21 Aurodina	54
11	Feo	56		

Quinta carrera

Premio Canoa — Para potrancas de 2 años ganadoras de una carrera no clásica. Peso 56 kilos. Premio $ 5.000 a la 1.a, 500 a la 2.a y 100 a la 3.a. Entrada $ 50. Distancia 1.200 metros.

1	Cantaridina	56	8 La Mistinguett	56
2	Gringuilla	56	9 Protea	56
3	Paulita	56	10 Abea	56
4	Hungría	56	11 La Fleche	56
5	Falerna	56	12 Majestuosa	56
6	Mamita II	56	13 La Tentación	56
7	Pera	56		

Sexta carrera

Premio Pan Pan — Handicap para todo caballo de 3 años ganador hasta $ 25.000. Premio $ 4.500 al 1.o, 450 al 2.o y 100 al 3.o. Entrada $ 45. Distancia 1.800 metros.

1	Matatías	55	6 Madeline	47
2	Farol	54	7 Gosse	47
3	Matchbox	52	8 Idolatría	44
4	Estribor	51	9 Dosel	43
5	Winer	43	10 Paloma	42

Septima carrera

Premio Cáustico — Handicap para todo caballo ganador de más de $ 10.000. Premio $ 4.500 al 1.o, 450 al 2.o y 100 al 3.o. Entrada $ 45. Distancia 1.600 metros.

1	Maraschino	58	5 Decidida	49
2	Pegaso	56	6 Uriburu	48
3	Insula	53	7 Espartillar	47
4	Bizet	53	8 Desastre	46

Octava carrera

Premio Canturrera — Handicap para todo caballo ganador de más de $ 5.000. Premio $ 5.000 al 1.o, 500 al 2.o y 100 al 3.o. Entrada $ 50. Distancia 2.200 metros.

1	Lusitano	60	5 Chilca	48
2	Diamant	57	6 Ermita	42
3	Floripar	57	7 Procopio	40
4	Matatías	52		

CALENDARIO HIPICO

Mes de Mayo

Día

9—Declaración de forfait en las pruebas ordinarias de la reunión del domingo 14 de mayo.
10—Apertura de cartas para la reunión del jueves 18 de mayo.
11—Reunión hípica.
13—Declaración de forfait en todas las pruebas de la reunión del jueves 18 de mayo. Ratificación de los clásicos Porteño, Salvador J. Boucau y Los Haras.
Aperturas de cartas para las reuniones de los días domingo 21 y jueves 25 de mayo, (feriado).
14—Premios Otoño y Ramón Biaus.
16—Declaración de forfait en las pruebas ordinarias de las reuniones de los días domingo 21 y jueves 25 de Mayo, (feriado).
18—Reunión hípica.
20—Ratificación de los clásicos 25 de Mayo, Güemes, Vicente L. Casares y Raúl Chevalier.
Apertura de cartas para las reuniones del domingo 28 de mayo y jueves 1.o de junio (feriado).
21—Premio Porteño.
23—Declaración de forfait en las pruebas ordinarias del domingo 28 y jueves 1.o de junio (feriado).
25—Premios Salvador J. Boucau y Los Haras.
27—Ratificación de los clásicos San Martín y Eliseo Ramírez.
Apertura de cartas para la reunión del domingo 4 de junio.
28—Premios 25 de Mayo y Güemes.
30—Declaración de forfait en las pruebas ordinarias de la reunión del domingo 4 de junio.
31—Apertura de cartas para la reunión del jueves 8 de junio.

NOTICIAS GENERALES

Los productos ganadores—

Las carreras de potrancas y potrillos perdedores fueron ganadas en la reunión de ayer respectivamente, por Charming Hope e Hindoo, dos dividendos mayores de veinte pesos.

La potranca que es una hija de Bridge of Canny, procede del haras Chacabuco y en las ventas de productos del año pasado no fué presentada por haber sido negociada particularmente.

Hindoo por Zaccone y Rence, procede del haras Miryam y también fué negociado particularmente.

Lo vendido—

A 417.289 boletos entre ganador y placé ascendió la venta en la reunión de ayer.

Adolfo Quinteros—

Este profesional que dirigía a La Loca en la carrera del desquite y que resultó ganadora, fué multado en cien pesos por no conservar su línea en la dirección de la hija de Clermont.

Los entraineurs—

Los caballos ganadores en la reunión de ayer están al cuidado de los siguientes entraineurs: Luis Casino, de Sandringham; Alejo Sánchez, de Charming Hope; Florencio Rodríguez, de Hindoo; Carlos Bustos, de Angeolina; Fausto Dubelly, de Vino Vino; Domingo Pianezzi, de Lovelace; José Fuentes, de Tata Dios; Alberto S. Cabrera, de La Loca.

Vino Vino—

El hijo de Ducato que ha corrido cuatro veces es ganador de tres carreras y de 17.000 pesos.

Está inscripta en todos los principales premios y reaparecerá el 18 de junio en el premio Montevideo sobre 1.400 metros.

LA COLUMNA DE LOS NIÑOS

CONCURSO N.° 73

I) Frase hecha

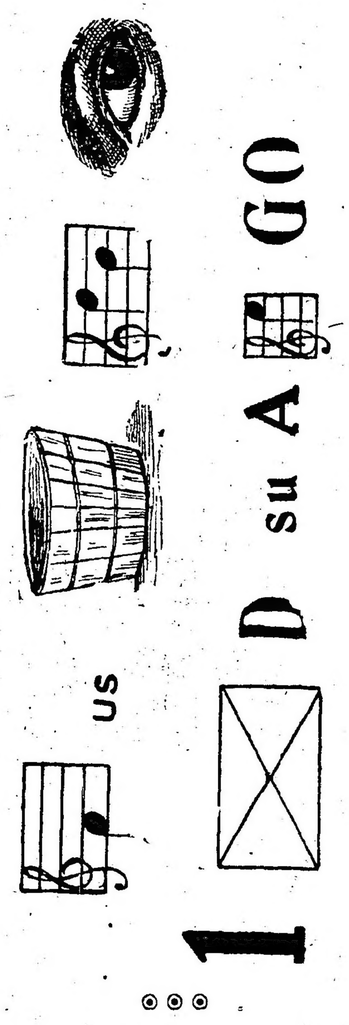

II) Enigma

No hay poeta, ni idealista
Ni artista puede existir,
que de buena gana quiera
1.ª 5.ª suprimir;
2.ª y 4.ª es prosa
y la usa el carpintero
3.ª y 4.ª ¡disculpa y no me llames vulgar
pero es un "útil" muy "útil" y sirve para...
[lavar!]

Alcohol especial
Para FAMILIAS
ALCOHOL DE GRANOS
EXTRA FINO
"LA RURAL"
DE
EUGENIO MATTALDI

El más puro de los alcoholes que se producen en el país

ESCRITORIO Y LOCAL DE VENTA
AVENIDA DE MAYO, 702
$ 1 m/n la botella
U. Telef. 915 Avenida
Coop. Telef. 3709 Central

Mas mi todo toca al cielo, es un nombre de [heroína!]
Quien lo lleva, por lo mismo, debe ser beldad [divina!]

⊙⊙⊙

ROMPECABEZAS

¿Dónde está el oso?

⊙⊙⊙

¿A QUE JUGAREMOS HOY?

El copo de nieve

Tomarán asiento los jugadores alrededor de la mesa, de manera que no haya mayor espacio entre ellos. Sobre la mesa se coloca un pedacito de algodón y cada uno trata de hacerlo volar, soplando sobre él y dirigiéndolo hacia uno de sus compañeros. Si alguno se descuida y se le adhiere a la ropa, paga una prenda, lo mismo que si lo detiene con las manos; y luego se designan penitencias por el rescate de las prendas.

CENTROS RECREATIVOS

DIVERSAS INFORMACIONES

Aristóbulo del Valle. — El sábado 20 del corriente, en el salón-teatro Margherita di Savoia, calle Independencia 2540, se realizará una gran función de gala organizada por el centro recreativo Aristóbulo del Valle en honor de la Unión Cívica Radical, de los señores diputados nacionales electos el 2 de abril próximo pasado y de su comisión honoraria.

Con el mayor éxito prosigue sus ensayos el cuadro social bajo la dirección de D. Miguel Clemente, distinguido aficionado.

La comisión directiva ha preparado un interesante y ameno programa y que a continuación transcribimos.

1.o Sinfonía por la orquesta; 2.o Representación del drama en cuatro actos del vate Martín Coronado titulado "El Sargento Palma"; 3.o El presidente del centro, D. Alberto F. Francolino, entregará un artístico pergamino al diputado nacional Dr. Benjamín Bonifacio.

La concurrencia pasará al salón de baile donde se organizará un gran baile de gala, para lo cual la comisión directiva ha preparado un interesante programa. Una selecta orquesta amenizará la fiesta.

Ordenanzas Unidos. — Fué todo un éxito completo el alcanzado en la fiesta realizada el sábado próximo pasado por esta sociedad de socorros mutuos. Una numerosa y selecta concurrencia llenaba el salón de fiestas donde se danzó hasta altas horas de la madrugada.

Centro Berciano. — En el local del Centro de Almaceneros se realizará el 24 del corriente un gran festival organizado por este centro recreativo con objeto de inaugurar la serie de fiestas de la temporada.

Se iniciará el acto con la ejecución del Himno Nacional y de la Marcha Real Española; un grupo de señoritas y caballeros de la región berciana, residentes en esta capital, cantarán después el himno al Bierzo, y a continuación el cuadro cómico que dirige el maestro Llauró representará las zarzuelas tituladas "La banda de trompetas" y "El gaitero".

Como número de clausura de la fiesta figura el baile familiar.

Lago di Como. — La comisión directiva de esta antigua sociedad italiana organiza con gran actividad una soirée mensual que se realizará el 14 del corriente en su local social de la calle Cangallo 1756.

El 24 del actual se realizará en los salones sociales de esta sociedad un gran baile de gala, en conmemoración de la Revolución de Mayo. Reina gran entusiasmo por estas dos reuniones que creemos se verán muy concurridas.

Asociación Canaria. — La comisión directiva ha resuelto organizar para el 13 del corriente una gran fiesta literaria y musical que se celebrará con arreglo a un interesante programa en el local de la Casa Suiza, calle Rodríguez Peña 254.

Esteban Echeverría. — En su última asamblea la comisión directiva de este club social ha quedado constituída en la siguiente forma:

D. Agustín Otero, presidente; D. Lindoro Ponce, vicepresidente; D. Carlos Pereyra Ramírez, secretario; D. Jacobo N. Blanco, prosecretario; D. Juan Cainzos, tesorero; D. Ramón Díez, protesorero; vocales: D. Eulogio Volpe, D. Joaquín Calabeiro, D. Germán Kreutz, D. Alberto Santoro, D. Luis Correas Morales, D. Alejandro Lidle, D. Carlos Faccio y D. Alejandro Nova.

Progreso y Cultura. — Con este título acaba de fundarse una asociación artística y musical, cuya comisión directiva está compuesta en la siguiente forma:

Presidente, Horacio Sáenz Genovese; vicepresidente, Manuel Sáenz Cortés; tesorero, César Cenés; protesorero, Manuel Coria Herlan; secretario Rafael Genovese; prosecretario, Arturo Clillida; revisores de cuentas, Rafael Sáenz y Amadeo Genovese.

La secretaría ha sido instalada en la calle Río Bamba 1031.

La Ideal. — Para conmemorar el aniversario patrio esta sociedad ha resuelto organizar un gran baile de gala, para el 24 del actual, el que se realizará en el salón de la sociedad Operai Italiani, de Villa Devoto.

Círculo Mandolinístici Italiano. — El domingo 14 del corrienteeste importante círculo llevará a cabo la las 8 y 30 p. m. en los salones de la Casa Suiza su acostumbrada fieta mensual dedicada a sus asociados.

El cuadro filodramático que dirige el actor señor Ricardo Rossi, pondrá en escena las obras "Caballería Rusticana" y "Il Maniaco per le donne".

—La correspondencia para esta sección debe ser dirigida "únicamente" al señor jefe de la sección Centros Recreativos LA EPOCA, Avenida de Mayo 769, Capital.

Saber vivir...

El confort, la buena mesa y un exquisito trato, son indispensables para hacer más amena la vida. Nuestra preocupación está en ello y como en satisfacer los gustos más exigentes con el máximum de economías.

El HOTEL AMERICANO que ha sido elegido por varias generaciones brinda todas esas primicias.

Gran orquesta de señoritas, cinematógrafo gratis. Pollos a lo Spiedo. Todos los días a media noche, puchero de gallina.

HOTEL AMERICANO
Cangallo 958 al 966 — Carlos Pellegrini 157
NOTA: Servicio especial para banquetes, en amplios y lujosos salones.

DEPORTES

FOOTBALL

Asociación Argentina de Football

POSICION ACTUAL DE LOS EQUIPOS

Primera división

	J.	G.	P.	E.	P.
Racing	5	5	0	0	10
Estudiantil Porteño	6	5	1	—	10
G. y E. de La Plata	7	4	2	1	9
River Plate	5	3	0	2	8
Independiente	7	3	2	2	8
Estudiantes	4	3	—	1	7
Porteño	4	3	—	1	7
Gimnasia y Esgrima	5	3	1	1	7
Platense	5	3	1	1	7
San Isidro	6	2	2	2	6
Belgrano	4	2	1	1	5
Columbian	5	2	2	1	5
E. de La Plata	6	2	3	1	5
Quilmes	5	1	3	1	3
San Lorenzo de Almagro	5	1	3	1	3
Argentino de Quilmes	5	—	2	3	3
Tigre	6	1	4	1	3
Ferrocarril Oeste	6	1	5	—	2
Huracán	2	—	1	1	1
Bánfield	5	0	4	1	1
Atlanta	5	0	4	1	1
Boca Juniors	4	—	3	1	1

LOS PARTIDOS DE AYER

COPA COMPETENCIA (preliminar)

Porteño v. Estudiantil Porteño—

Por la rueda preliminar del Torneo de Competencia organizado por la Asociación Argentina de Football jugaron ayer en Palermo los primeros equipos de Porteño y Estudiantil Porteño.

Ambos teams habían demostrado en las luchas por el campeonato una buena chance y por la posición actual que en él ocupan, se resumía que el partido sería reñido y por lo tanto interesante. No se equivocó en tal sentido la numerosa concurrencia que ayer bordeó el field de Porteño, pues el partido de ayer aunque acusando doble número de tantos en el score a Porteño fué relativamente equilibrado y la ventaja obtenida fué solo producto de más decisión y mejor aprovechamiento de oportunidad.

El partido perfectamente ganado significa entonces mayor poder para el equipo de Palermo, poder que reside precisamente en la circunstancia apuntada.

A las 2 p. m. comenzó el partido a las órdenes del referee señor Gardi estando representados los equipos en la siguiente forma:

Porteño: Rithner; González y Beltrame; Ayala, Uslenghi y Abadia; Galup, Izaguirre, Schweizer, Garat y Polimeni.

Estudiantil Porteño: Carlés; Benítez y Garassa; Matozzi, Romero y Basurto. Rogers, F. Pisa, Comaschi, J. Pisa y Costas.

Las primeras jugadas no pasaron del medio del field, aunque insensiblemente Porteño fuera llevando el juego al terreno de los visitantes cuya defensa alejó continuamente en peligro. Los forwards de Estudiantil llevaron varios avances bien combinados, y al final de algunos de ellos fué probado Rithner haciendo lo mismo con Carlés los delanteros locales.

Hubo jugadas interesantes y momentos peligrosos para ambas vallas, pero las defensas fuertes supieron evitarlos.

El primer tanto se produjo a los siete minutos a favor de Porteño. Polimeni cedió la pelota a Shewerzer y éste se corrió por el centro finalizando la jugada con un fuerte tiro que detuvo Carlés, el que apremiado por el mismo jugador y Polimeni devolvió la pelota débilmente, alcanzándola Galup Lanús, quien de un fortísimo tiro bajo señaló el goal.

El match aumentó en alternativas a raiz de este tanto y los forwards visitantes iniciaron varios avances sin resultado. Galup Lanus probó a Carlés en buen momento, alejando la pelota a costa de un corner que tomado con toda precisión por aquél produjo un entrevero peligroso, al que puso fin Garassa.

A raíz de una colisión entre Beltrame y Pisa dentro del área penal, el referée acordó un penalty kick que fué convertido por Matozzi.

El empate animó más a los jugadores y hasta el final de este primer tiempo los avances fueron simultáneos, aunque los de Porteño señalaron más seguridad.

En el segundo tiempo la característica de juego fué variada después de un breve equilibrio y una leve presión de Porteño mantuvo a la defensa visitante en continua labor. Schweizer cedió la pelota a Galup Lanús y éste después de esquivar a Garassa, solo frente al arco a escasa distancia, enfiló un fuerte tiro alcanzando a desviarla pelota Carlés, pero debido a la violencia del shot no pudo evitar que el tanto se produjera.

Apenas marcado el juego nuevamente, Polimeni corrió por su wing y cerca de la línea del corner hizo un centro medido que alcanzó con toda precisión Schweiser, señalando el tercer tanto para Porteño.

Decayó un tanto el entusiasmo de los visitantes, pero la vivacidad de las jugadas hizo mantener la expectativa.

Diez minutos antes de terminar el partido consiguió Estudiantil su segundo goal. Comaschi al recibir un pase de Rogers hizo un tiro fuerte que llegó a la red rozando la parte inferior del poste izquierdo.

Volvió a equilibrarse el juego, pero los forwards locales más eficaces en sus avances llevaron varias cargas peligrosas. Galup Lanús tiró con violencia al arco y la pelota después de pegar en la parte inferior del travesaño traspuso la línea del goal saliendo al field.

Cinco minutos más tarde terminó el partido con el siguiente score:

Porteño	4
Estudiantil Porteño	2

El referée actuó bien, pero permitió algunos fould que no cobró. El penalty kick de primer tiempo y el goal último de Porteño fueron perfectamente.

De los jugadores de Estudiantil fueron los mejores Garassa y Matozzi en la defensa y Comaschi en el ataque.

Columbian v. Huracán—

Ayer se midieron Columbian y Huracán en el field que posee en Caballito F. C. Oeste, siendo necesario que se prolongara el juego por dos horas y media hasta definirse a favor del primero de los cuadros nombrados.

A las 2 y 15, el juez Mario Cooke dió orden de comenzar la lucha estando los teams formados de la siguiente manera.

Columbian: A. Rotondo; A. Bruno, A. Lanata; A. López, B. Pardo y J. J. P. Pozzo; M. Ginebra y Gianetto; P. Dannaher, R. Pozzo y E. Sacchi.

Huracán: P. Pazos; A. Alberti, J. Spalasso; A. Carabelli, M. Bassadone y P. Martinez; E. Acevedo, H. Bassadone, J. Laguna, J. Salvarredi y J. C. Cortes.

Columbian inició el juego actuando de frente al sol y sus primeros ataques no se hicieron esperar, obteniendo a los 7 minutos el primer goal. Ginebra dirigió un corner y Dannaher, con un golpe de cabeza, hizo que la pelota franqueara la valla. Después de este primer contraste, el Huracán equilibró el juego a los 34 minutos en un rechazo de Bruno, la pelota pegó de rebote en Salvarredi y rozó uno de los postes del arco defendido por Rotondo. Sin embargo, la ventaja del primer half time correspondió a Columbian.

En el segundo tiempo los delanteros de Huracán deseosos de descontar la ventaja de su rival, atacaron a fondo y a los 12 minutos un pase de Laguna proporcionó a Acevedo la oportunidad para señalar el único tanto de su equipo igualando por lo tanto posiciones.

Desde ese momento notaron las primeras manifestaciones de juego bruto lo que dió lugar a que el juez los llamara a todos para prevenirles que haría retirar de la cancha a los que se desempeñaran bruscamente.

Huracán llevó sucesivos ataques después de la mitad del período y en los últimos 10 minutos Columbian reaccionó en tal forma que fuera llamado a intervenir Pazos por cuatro veces. Como persistiera el empate se siguió jugando media hora más y a pesar del esfuerzo de los dos cuadros no se logró modificar el score.

En la segunda media hora que se siguió, algunos jugadores de Huracán se mostraron extenuados y a pesar de ello el juego no pudo ser equilibrado. A los 21 minutos Sacchi hizo un buen centro y Spalasso falló en su intento de alejar la pelota. Intervino entonces Martinez, pero el rechazo fué tan débil que Ginebra no perdió la oportunidad para avanzar con la pelota y vencer desde muy cerca a Pazos. Un poco más tarde un pase de López fué aprovechado por Sacchi acreditando el tercer goal para su bando.

Al terminar la hora suplementaria se registraba el siguiente score.

Columbian	3
Huracán	1

El referee muy correcto.

Argentino de Quilmes v. Estudiantes—

Este match de primera división por la rueda preliminar de la Copa de Competencia, jugóse ayer tarde en Quilmes en el field del primero. Dado que el team visitante se presentó a la lucha con varios suplentes, su superioridad prevista disminuyó notablemente, resultando el encuentro muy equilibrado.

A las 1 y 55, el referee hizo alistar a los teams en la forma siguiente.

Argentino de Quilmes: M. Duque; S. Florentino y J. Ortega; J. Malachino, A. B. Palazzo y C. Giorgetti; D. Pagano, F. de la Serna, F. Cabano, J. Barreiro y J. C. Pereyra.

Estudiantes: M. Croce; J. Susán y J. Spineti; A. Zazo, J. M. de la Barrera y A. Pavlowsky; L. Bownas, A. Maiztegui, M. Susán, B. Ochandio y A. Ochandio.

El equipo visitante venció en el sorteo, iniciando por lo tanto Cabana el juego.

A continuación, Bownas corrióse por su wing, tirando fuerte, que Duque rechaza bien. Instantes después Pagano emplea dos veces consecutivas a Croce, el cual se desempeña correctamente.

A los 10 minutos, los locales obtienen su primer goal. Cabana inició un avance, pero viéndose obstaculizado por J. Susán, cede la pelota a Pereyra, el cual tira alto y fuerte, venciendo por primera vez a Croce.

A los 40 minutos, logra el team visitante empatar por intermedio de Bownas, quien después de correrse por su wing, tira al arco, anulando la intervención de Duque. Poco después finaliza el primer período.

A los 5 minutos de iniciado el segundo tiempo, Cabana esquiva a la defensa visitante y encontrándose a 5 metros del arco, tira fuerte, atajando Croce, pero cuando intentó desprenderse de ella, le embiste Pereyra, sufriendo aquél un desvanecimiento.

A los 30 minutos, obtiene Argentino de Quilmes el goal del triunfo. Pereyra recibe un pase de Cabana y después de esquivar a Spinelli, hace un fortísimo shot; la pelota pega en uno de los palos del arco y franqueó la valla. Croce resentido del golpe, demoró en arrojarse al suelo para detenerlo. Poco después viéndose imposibilitado de seguir actuando con eficacia retiróse del field, reemplazándole de la Barrera.

Finalizó el match con el siguiente resultado:

Argentino de Quilmes	2
Estudiantes	1

Acertado el referee, señor Sebastián Rosselló.

Quilmes v. Boca Juniors—

Ante una concurrencia numerosa se realizó ayer tarde este encuentro correspondiente al sorteo preliminar de la Copa de Competencia.

El equipo boquense, a fuer de sinceros, esperaba cobrar ayer, frente a su rival del empate anterior, una pequeña reacción, armonizando un tanto más sus líneas, pero esto no ocurrió, pues la defensa defeccionó por momentos, y esta carencia de cohesión fué sin duda alguna el motivo de la derrota. Su línea de forwards se comportó con su acostumbrado lucimiento, y en cuanto al cuadro vencedor, siempre más homogéneo que su rival. Boca Juniors predominó en el ataque con más eficacia aunque sin resultado.

A las 2 p. m. se alistaron los cuadros formados así:

Quilmes: C. F. Pearson; A. Cerutti y J. D. Brown; H. Reid, J. Pollini y E. Durante; G. Common, C. Cuaderni, P. Raggi, N. Nepoto y B. Hearc.

Boca Juniors: L. Solans; V. Capeletti y H. Lamelas; C. Capellini, M. Pieralini y A. Elfi; P. Calomino, E. Bertolini, E. Colla, L. Galeano y A. Repetto

En el primer período Boca consiguió marcar un tanto, anulado más tarde por haber penetrado en el arco sin ser tocada por alguien al tomarse un corner, terminando más tarde el primer período sin que el score fuera abierto.

En el segundo tiempo, a las 8 minutos de juego Raggi consiguió marcar el único tanto de la tarde, y que le valió la victoria al equipo local.

En el tiempo restante los ataques de los visitantes se sucedieron con frecuencia, pero sin resultado, y 10 minutos antes de terminarse el match Juan Brown incurrió por dos veces consecutivas en hands dentro de la zona peligrosa, lo que pasó inadvertido para el juez señor Lambrechts por su característica de dirigir el encuentro excesivamente distante de la zona de juego.

Terminó poco después el match 6 minutos antes de su debido tiempo, estando las posiciones en esta forma:

Quilmes	1
Boca Juniors	0

Belgrano v. F. C. O.—

Correspondiente al sorteo preliminar de la Copa de Competencia se llevó a cabo ayer tarde este encuentro entre los cuadros del epígrafe, midiendo sus fuerzas por segunda vez en la temporada, ya que el triunfo obtenido por Belgrano en el encuentro por el campeonato había dado lugar a ciertas dudas que ayer fueron desvanecidas, evidenciando Belgrano el poder y cohesión que ya conocen nuestros aficionados, puesto que el score, como el reflejo del match, anuncia una amplia y fácil victoria.

A las 2 p. m. se alistaron los cuadros formados como sigue:

Belgrano: T. Reddel; B. H. Mallet y J. G. Brown; J. A. Girado, J. E. Hughes y L. E. Hughes; J. Resano, J. D. Martín, E. Rubio, A. P. Watson Hutton y H. H. Vignoles.

F. C. Oeste: P. Garbagnatti; A. Elordi y A. Pini; A. Aquila, R. Caprile y R. Di Lorenzo; S. Barbera, J. B. Pini, M. Dufresne, V. Angeletti y A. Martínez.

Iniciado el juego por Rubio, se posesiona de la ball Huton, interviniendo Aquila para detenerlo, cometiendo un hands en el área penal, tomado y convertido por Huton.

Otra nueva infracción dió lugar a un free-kick tomado por Martín en forma precisa, marcando el segundo tanto y poco después el tercero y cuarto goal por intermedio de Rubio. A los 18 y 35 minutos de juego, respectivamente, a continuación y cuando sólo restaban 12 minutos para la terminación del match.

F. C. O. obtuvo el primero y único tanto por intermedio de Martínez.

Cuando el juez anunciaba la finalización del encuentro, las posiciones eran éstas:

Belgrano	4
F. C. O.	1

San Isidro v Tigre—

Por la rueda preliminar de la Copa de Competencia, jugóse ayer tarde este encuentro, de primera división.

En el partido jugado por el Campeonato, el equipo de Tigre, había vencido por un elevado score a su rival de ayer. Fué por esto, que el match era esperado con interés por los aficionados.

San Isidro jugó ayer con más eficacia y más entusiasmo. La defensa de Tigre, actuó desacertadamente, que constituyó el punto débil del equipo.

El referée, a las 2.10 hizo alistar a los teams que se presentaron de la siguiente manera:

San Isidro: H. Recanstini; J. Idiarte y J. A. Rossi; J. Goodfellow, J. Morroni y G. Badaracco; E. Fernández, F. Tiberio, S. Sayanes, M. Marini y J. Alzúa.

Tigre: E. Calzetta; J. Bisio y A. Dall'Armelina; A. Ferreyra, M. Lestrade y J. Kehoe; A. Martín, P. Boide, A. Heisinge, L. Pravato y D. Bernasconi.

Habían transcurrido 8 minutos de juego, cuando San Isidro obtiene su primer goal, por intermedio de Marini.

Cuatro minutos después, Tigre logra empatar, gracias a un oportuno tiro de Boide, consecuencia de una mala jugada de Recanstini.

A los 22 minutos de juego, Bisio comete un hands dentro del área peligrosa, obteniendo San Isidro un puntapie penal a su favor, que tomado por Sayanes, marca el segundo tanto para su bando.

Tiberio, dos minutos después otorga a su equipo un nuevo tanto, aprovechando una falla de Calzetta.

Faltaba 10 minutos para finalizar el primer período cuando San Isidro obtiene su último tanto por intermedio de Alzúa.

En el segundo halftime, Martín señala el segundo goal para Tigre finalizando el match sin que el score sufriera otras modificaciones.

San Isidro	4
Tigre	2

CAMPEONATO

Racing v. Gimnasia y Esgrima

Numeroso público presenció ayer este partido jugado en Avellaneda.

La actuación del equipo visitante fué poco discreta, no logrando entenderse sus hombres, circunstancia que aprovecharon los locales para desarrollar un juego lucido de combinaciones que dió por resultado una victoria decisiva.

A las 3.15 el referée señor A. Rolón sorteó las vallas y los equipos se presentaron así constituídos:

Racing: S. Arduino; N. Price y A. Reyes; A. Betular, F. Olazar y R. Pepe; Z. Canaveri, A. Ohaco, N. Vivaldi, J. Hospital y J. N. Perinetti.

Gimnasia y Esgrima: J. Sagastume; A. Apráiz y A. Reparaz; J. Pedacci, A. H. Molfino y J. Bertani; C. Frascelli, C. F. Iraola, M. Hiller, E. P. Morgan y F. C. Aguilar.

Con rápidos avances iniciaron los locales el juego manteniéndose así hasta los diez minutos en que a consecuencia de un free kick concedido a favor de Racing, Betular dirigió el tiro que interceptado por Vivaldi proporcionó a éste la oportunidad de señalar el primer tanto mediante un golpe de cabeza.

Pocos minutos después Racing aumentó su haber por intermedio de Canaveri mediante un tiro bajo cruzado; y el tercer tanto fué señalado por Hospital aprovechando un pase de Perinetti a corta distancia del arco.

El segundo tiempo fué más equilibrado debido a un cambio de puestos que hubiera dado mejor resultado si se efectuara desde el comienzo del match.

En esta segunda mitad Arduino fué llamado a actuar muchas veces pero el score superior de los locales mantuvo en un continuo desgano a los visitantes.

Hospital señaló casi al final del match el último tanto aprovechando un rechazo débil de Sagastume ante un tiro de Ohaco.

El score final fué el siguiente:

Racing	4
Gimnasia y Esgrima	0

El referée correcto.

Platense v. Gimnasia y Esgrima La Plata—

En Nuñez, field del C. A Platense y ante una numerosa concurrencia, se jugó ayer este interesante encuentro, correspondiente al campeonato de primera división.

El encuentro de por sí, si bien es cierto había despertado relativo interés entre el público aficionado no resultó como era de esperarse, pues el equipo visitante, no obstante el score, pudo adjudicarse la victoria, ya que en todo momento se mostró superior y más peligroso en sus ataques cuyos remates finales, se malograban por efecto de la excesiva precipitación empleada.

A las 3.10 p. m. y bajo las órdenes del señor Oury se alistaron los cuadros formados así:

Platense: A. Pérez; Ansaldo y Bertí; Santangelo, Zaches y Felizari, Amores, Sinigalia, Pérez, Fraga y Balmaceda.

Gimnasia y Esgrima de La Plata: Fernández; Bernasconi y Varela; Negri, Naón y Feces; Alvarez, Girotto, Centi, Guruzlaga y Arrúa.

Iniciado el juego por Centi, el equipo visitante se hizo presente en el ataque, teniendo la defensa local que emplearse a fondo para evitar la caída inmediata de su valla.

Habían transcurrido 25 minutos cuando Amores, en posesión de la pelota, se corrió por su ala, y al llegar a la línea de toque la cedió a Fraga, quien imposibilitado para shotear la cedió nuevamente a Amores quien con un tiro corto y cruzado venció a Fernández, marcando así el único tanto a favor de su bando, finalizando poco después el primer período con el score de 1 goal a 0.

En el segundo tiempo el partido se hizo más equilibrado, obteniendo el equipo visitante el tanto que le valió el empate, por medio de un penal cometido por Berti y tomado y convertido por Narú en excelente forma. A continuación el cuadro local se situó definitivamente en la ofensiva, sin alterar por ello el estado del score que a la finalización del match las posesiones eran éstas:

Platense	1
G. y Esgrima La Plata	1

El señor Oury, árbitro del encuentro, actuó con la corrección y acierto que le caracteriran.

San Lorenzo de Almagro v. Estudiantes de La Plata—

Con el partido jugado ayer tarde por los clubs arriba mencionados, inauguróse el field de San Lorenzo de Almagro, situado en la Avenida La Plata 1768.

El match se disputaba por el campeonato de primera división, triunfando el team local contra un equipo más poderoso y más homogeneo.

En el primer período Estudiantes de La Plata jugó sin bríos, no así en el segundo, en el que dominó completamente a su rival.

A las 2.40, al llamado del referée, alistáronse los teams de la siguiente manera:

San Lorenzo de Almagro: J. Coll; J. Campos y A. Coll; J. Sacardo, F. Monti y J. Urso; A. Etchegaray, E. Fernández, E. Moggio, J. Urio y L. Gianella.

Estudiantes de La Plata: M. Suárez; C. Galup Lanús y A. Castro; R. Tolosa, E. Ferreyrea; J. Aranguren; J. Lamas, R. Casaubón, Duarte Indart, A. Letamendi y A. Capellini.

Duarte Indart inicia el juego, notándose a continuación algunos avances de la línea de forwards, de ambos equipos.

Habían transcurrido 25 minutos de juego, cuando el team local obtiene su primer tanto. Monti emprende un avance y después de correr por el centro del field, cede la pelota a Moggio, el cual cabecea acertadamente, anulando la intervención de Suárez, el cual había salido de su valla, quedando el arco sin defensa.

Poco después, el juez obliga al linesman del team local a retirarse del field.

Dos minutos después anota San Lorenzo su segundo y último goal.

Moggio toma la pelota y viéndose imposibilitado de hacer el shot, la cede a Martínez el cual en posición dudosa, shotea y marca el goal.

Estudiantes de La Plata en el segundo halftime domina netamente a su rival, no logrando empero vencerlo más que una sola vez.

Lamas, a los 15 minutos de este período, inicia una corrida por su wing y después de esquivar a cuantos le salieron al encuentro, desde una distancia de 30 metros, tira violentamente, venciendo a Coll y anotando el único goal para su bando.

El juego durante el tiempo restante desarrollose en el campo del team local, pero sin obtener Estudiantes de La Plata resultados positivos.

Finaliza el match poco después con el resultado siguiente:

San Lorenzo de Almagro	2
Estudiantes de La Plata	1

El juez, don E. Almeida Guzmán, algo desacertado.

River Plate v. Bánfield—

El match que los equipos del epígrafe tenían concertado por el campeonato de primera división realizóse ayer tarde en el field del primero, situado en la Dársena Sur.

Como se supuso, el match fué movido y equilibrado, demostrando ambos teams las bondades que le caracterizan.

A pesar de la superioridad del team local, Bánfield logró encabezar numerosos avances y llegó a dominar, aunque parcialmente.

A nota desagradable de la tarde la otorgó el referee que dirigió el encuentro, quien con sus continuos desaciertos llegó a provocar un justo descontento entre los jugadores, penados en forma injusta.

Eran las 3 y 10, cuando los equipos se presentaron al field, alistados de la siguiente manera.

River Plate: C. Isola; A. Chiappe y F. Caineggia; H. Simmons, A. Sparnochia y A. Peruzzi; R. Fraga Patrao, N. Ballesteros, N. Rofrano, A. Ameal y F. Taggino.

Bánfield: W. Petersen; A. Rosetti y J. Rohm; T. Legarreta, L. Nai Faino y A. Frumento; R. López, W. Roscoe, A. Delhagaray, S. Burton y L. Danielli.

Vencedor del sorteo Bánfield, inició el juego Rofrano, emprendiendo Ameal el primer avance, que Rohm anula sin dificultad pasando la pelota a Burton, el cual en combinación con Danielli logra acercarse a la valla local, concediendo Simmons un corner que no tiene resultado.

Burton y Danielli emprenden nuevamente otro avance, originando un corner. A raíz de este, Calneggia es penado por fould epnal cuyo correspondiente shot es anulado por Isola.

A los 20 minutos del primer período, obtiene River Plate su primer goal por intermedio de Taggino, el cual con un tiro corto y alto anula la intervención de Petersen.

A los 3 minutos de iniciado el segundo halftime, aumenta el haber del team local.

Rohm es penado por foul a Rofrano, el cual toma el correspondiente puntapie libre y cuando el arquero visitante se disponía a detenerlo, Nai Faino rechaza la pelota con las manos, obteniendo entonces River Plate un "penalty-kick" que tomado por Chiappe, no logra detenerlo Petersen.

El refereo anula diez minutos después un goal marcado por Ameal, quien lo hizo cuando ya había sonado el silbato del juez, a raíz de un off-side.

Faltaba un minuto para finalizar el match, cuando Taggino marca el tercer tante para su bando.

Poco después termina el match, indicando el score el resultado siguiente:

River Plate	3
Bánfield	0

El referee, señor C. Berghman, indeciso en sus fallos.

Independiente v. Atlanta. — Un triunfo merecido fué el que obtuvo ayer Independiente sobre Atlanta, en el match jugado en el Parque Chacabuco.

El equipo local no actuó como en ocasiones anteriores, sobre todo la defensa, que hizo un mal partido. Además, la poca suerte, pareció acompañarlo en todo momento.

A las 3.30 se alistaron los steams, al llamamiento del referéeé, de la siguiente manera:

Independiente: S. Miguenz; V. Urtazo y R. O. Sande; J. Cánepa, E. A. Sande y J. Ventureira; P. Garré, A. Zabaleta, A. Cherro, S. Arroyuelo y J. Galeano.

Atlanta: E. Bolinches, R. Valentini y M. Lenza; L. Busso, F. Denecini y A. Freder; C. Vota, C. Cheves, R. Molina, R. Raffin y P. Valenciani.

El principio del match hizo suponer que éste sería en extremo reñido, no sucediendo así por la evidente superioridad del team visitante, que se hizo mayor después de los 10 minutos de juego.

A los 20 minutos del primer half time, Cherro hace un pase a Arroyuelo, el cual tira fuerte y vence sin dificultad a Bolinches. Poco antes de finalizar este tiempo, recupera el match su característica inicial.

A los 21 minutos del segundo período obtiene Independiente su segundo y último goal. Arroyuelo y Garré avanzan en combinación hasta la línea de toque; Arroyuelo desde allí, dirije un centro corto que Cherro toma a escasa distancia del arco, tirando bajo y fuerte, venciendo por segunda vez a Bolinches.

Al finalizar el match, el score no sufrió modificaciones, indicando el resultado siguiente:

Independiente	2
Atlanta	0

El referée, Juan Barbera, actuó en forma correcta.

ROSARIO

LOS PARTIDOS DE AYER

(De nuestro corresponsal)

ROSARIO, mayo 8. — Se jugaron ayer los siguientes partidos por el campeonato de la Liga Rosarina de Football:

Rosario Central venció a Belgrano por cuatro goals a cero, señalados por Hayes E., Lalolo y Barbieri.

—Gimnasia y Esgrima venció a Rosario Atlético por el elevado score de nueve goals a uno.

—Tiro Federal derrotó a Provincial por tres goals a cero marcados por Vergara y Guidi.

—Central Córdoba venció a Newell's Old Boys por 5 goals a uno señalado por Sosa, Márquez y Sarats; los de Central Córdoba y el de Newell's Old Boys por M. González.

MONTEVIDEO

(De nuestro corresponsal)

MONTEVIDEO, mayo 8. — El hermoso día de ayer songregó numerosa concurrencia a los fields de football. Se jugaron cuatro partidos oficiales de primera división, con el siguiente resultado: Peñarol, 3; Universal, 0; Central, uno; Dublin, 0; Nacional, 1; Reformers, 0; Wanderers, 0; Defensor, 0.

TOSCANOS

AVANTI

Deportes varios

YACHTING

YACHT CLUB ARGENTINO

El festival náutico que organizara el Yacht Club Argentino para clausurar la temporada, se realizó ayer en la dársena Norte, ocupando el programa todas las horas de la tarde y algunas de la noche.

Inconvenientes insalvables privaron a la fiesta de todo el brillo que de ella se esperaba en lo que se refiere a la parte deportiva, pues el escaso viento de ayer obligó a una regata tan lenta para los balandros que solamente a las ocho de la noche cruzaron la meta las primeras embarcaciones, pues dada la situación de salida y llegada fué imposible al oficial de día acortar la regata como hubiera sido prudente.

Este inconveniente no amenguó el éxito de la reunión a la que asistieron numerosas familias de nuestra sociedad.

Las dependencias elegantes del Yacht Club se vieron como nunca, concurridísimas y el deslumbrador embarcadero ofrecía el pintoresco aspecto de más de 40 yates reunidos.

La fiesta de ayer constituye un record de esfuerzos y entusiasmos y la comisión directiva ha recibido las obligadas felicitaciones por tal causa.

El resultado general de las regatas es el siguiente:

Primera serie — Regata de yates de vela con handicaps; distancia 11 millas.

Primero: "Alacho", timoneado por José Antonio Aguirre; salió a la 1 h. 31 m. 14 s.; llegó, 5 h. 47 m. 18 s.; tiempo real empleado, 4 h. 17 m. 18 s.; recargo, 58 minutos y 40 segundos. Tiempo corregido: 5 horas 15 minutos y 58 segundos.

Segundo: "Bogatelle", timoneado por Q. de Acevedo Machado; salió a la 2 h. 32 m. 5 s.; llegó, 6 h. 12 m. 24 s.; tiempo real empleado, 4 h. 42 m. 24 s.; recargo, 40 minutos y 24 segundos. Tiempo corregido: 5 horas, 22 minutos y 44 segundos.

Tercero: "Recluta", timoneado por el doctor Manuel Cichero: salió a la 1 h. 38 m. 20 s.; llegó, 6 h. 11 s.; tiempo real empleado, 4 h. 46 m. 11 s.; recargo, 44 minutos y 55 segundos. Tiempo corregido: 5 horas 31 minutos y 6 segundos.

Cuarto: "Endrick", timoneado por Pedro Fontana: salió, a la 1 h. 34 m., 5 s.; llegó, 6 h. 23 m.; 59 s.; tiempo real empleado, 4 h. 53 m. 59 s.; recargo, 40 minutos y 20 segundos. Tiempo corregido: 5 horas, 32 minutos y 18 segundos.

Quinto: "Chajá", timoneado por Tomás Bond: salió, a la 1 h. 34 m. 40 s.; llegó, 6 h. 16 m. 50 s.; tiempo real empleado, 4 h. 46 m. 50 s.; recargo, 40 minutos y 20 segundos. Tiempo corregido: 5 horas, 35 minutos y 25 segundos.

Segunda serie — Regata de yates a vela con handicaps; distancia, 11 millas.

Primero: "Phalarope", timoneado por Carlos Pereyra Pintos: salió a la 1 h. 45 s., llegó, 6 h. 33 m. 52 s.; tiempo real empleado, 4 h. 48 m. 72 s.; recargo, 20 minutos y 54 segundos. Tiempo corregido: 5 horas, 9 minutos y 46 segundos.

Segundo: "Stephanie", timoneado por Eduardo Jolly Pérez: salió 1 h. 48 m. 00 s.; llegó, 6 h. 40 m. 4 s.; tiempo real empleado, 4 h. 55 m. 1 s.; recargo, 18 minutos y 20 segundos. Tiempo corregido: 5 horas, 13 minutos y 24 segundos.

Tercero: "Macá", timoneado por Pablo Suárez: salió a la 1 h. 45 m. 30 s.; llegó, 6 h. 36 m. 56 s.; tiempo real empleado, 4 h. 51 m. 53 s.; recargo, 22 minutos. Tiempo corregido: 5 horas, 13 minutos y 53 segundos.

Cuarto: "Polaris", timoneado por el doctor Andrés C. Lemoine: salió, a la 1 h. 47 m. 36 s.; llegó, 6 h. 39 m. 18 s.; tiempo real empleado, 4 h. 54 m. 18 s.; recargo, 20 minutos y 54 segundos. Tiempo corregido: 4 horas, 16 minutos y 18 segundos.

Quinto: "Nemo", timoneado por Juan Patraky: salió a la 1 h. 47 m. 7 s.; llegó, 6 h. 39 m.

19 s.; tiempo real empleado, 4 h. 54 m. 19 s.; recargo, 20 minutos y 54 segundos. Tiempo corregido, 5 horas, 16 minutos y 19 segundos.

Sexto: "Gaviota", timoneado por Guillermo J. Newbould; salió a la 1 h. 58 m. 20 s.; llegó 6 h. 48 m. 57 s.; tiempo real empleado, 5 h. 3 m. 37 s.; recargo, 18 minutos y 20 segundos. Tiempo corregido: 5 horas, 21 minutos y 57 segundos.

Séptimo: "Cosmos", timoneado por Claudio M. Frassinetti; salió a la 1 h. 49 m. 40 s.; llegó 7 h. 5 m. 27 s.; tiempo real empleado, 5 h. 20 m. 27 s.; recargo, 4 minutos y 35 segundos. Tiempo corregido: 5 horas, 25 minutos y 2 segundos.

No concurrieron el "Osilia" y "Sarandí". El "Zonda", a la mitad del recorrido abandonó.

Tercera serie — Regata de yates con motor auxiliar. Handicap distancia: 30 millas.

Primero: "Grebe", timoneado por Héctor Ayerza; salió a las 2 h. 00 m. 00 s.; llegó 4 h. 42 m. 45 s.; tiempo real empleado, 2 h. 42 m. 45 s.; scratch: Tiempo corregido: 2 horas, 42 minutos y 45 segundos.

Segundo: "San Toy", timoneado por Juan Rómulo Lanusse; salió a las 2 h.; llegó 4 h. 6 m. 13 s.; tiempo real empleado, 2 h. 6 m. 13 s.; recargo, 44 minutos y 40 segundos. Tiempo corregido, 2 horas 50 minutos y 53 segundos.

Tercero: "Biguá", timoneado por Alfredo E. Reynaud; salió a las 2 h.; llegó 3 h. 53 m. 27 s.; tiempo real empleado, 1 h. 53 m. 27 s.; recargo, 1 hora, 25 minutos y 59 segundos. Tiempo corregido, 3 horas, 19 minutos y 26 segundos.

Cuarto: "Tarmelane", timoneado por Adrián y M. Pereyra Míguez; salió a las 2 h.; llegó 3 h. 34 m. 44 s.; tiempo real empleado, 1 h. 34 m. 44 s.; recargo, 1 hora, 49 minutos y 7 segundos. Tiempo corregido, 3 horas, 23 minutos y 51 segundos.

Quinto: "L'Aiglón", timoneado por Ricardo Aberg Cobo; salió a las 2 h.; llegó 3 h. 23 m. 53 s.; tiempo real empleado, 1 hora, 23 minutos y 53 segundos. Tiempo corregido, 3 horas, 28 minutos y 20 segundos.

Sexto: "Wanderer", timoneado por Victoriano San Miguel; salió a las 2 h.; llegó 3 h. 39 m. 44 s.; tiempo real empleado, 1 h. 39 m. 44 s.; recargo, 1 hora, 50 minutos y 54 segundos. Tiempo corregido, 3 horas, 30 minutos y 38 segundos.

Séptimo: "Ariel", timoneado por Carlos Ayerza; salió a las 2 h.; llegó 3 h. 51 m. 19 s.; tiempo real empleado, 1 h. 51 m. 19 s.; recargo, 1 hora, 45 minutos y 9 segundos. Tiempo corregido, 3 horas, 36 minutos y 28 segundos.

Cuarta serie — Regata de yates a motor; distancia, 23 millas. Premio de velocidad para yates a vapor y a petróleo, de más de 80 toneladas, inscriptos en el club.

Primero: "Mandolín", timoneado por Pedro Bercetche: salió a las 2 h. 15 m., y llegó a las 3 h. 49 m. 5 s.

El "Atair no se presentó.

Quinta serie — Regatas de yates a motor. Distancia, 11 millas; handicap.

Primero: "Catalina", timoneado por Alfredo Harry Simón; salió a las 2 h. 35 m.; llegó 3 h. 31 m. 36 s.; tiempo real empleado, 1 h. 1 m. 26 s.; recargo, 17 minutos y 16 segundos.

Segundo: "Eduardo Madero", timoneado por el doctor Guillermo Madero: salió 2 h. 35 m.; llegó 3 h. 42 m. 26 s.; tiempo real empleado, 1 h. 12 m. 26 s.; recargo, 23 minutos y 27 segundos. Tiempo corregido, 1 hora, 29 minutos y 4 segundos.

Tercero "Calipso", timoneado por V. Tomassi Pellegrini; salió a las 2 h. 35 m.; llegó 3 h. 41 m. 45 s.; tiempo real empleado, 1 h. 11 m. 45 s.; recargo, 13 minutos y 45 segundos. Tiempo corregido, 1 hora, 25 minutos y 30 segundos.

Cuarto: "Mon Rêve", timoneado por Juan Ortholan; salió a als 2 h. 35 m.; llegó 3 h. 51 m. 49 s.; tiempo real empleado, 1 h. 21 m. 48 s.; recargo, 3 minutos y 55 segundos. Tiempo corregido, 1 hora, 25 minutos y 44 segundos.

Quinto "Polola", timoneado por Federico Mangoid: salió a las 2 h. 35 m.; llegó 3 h. 57 m.; tiempo real empleado, 1 h. 27 m. 4 s.; (scratch). Tiempo corregido, 1 hora, 27 minutos y 4 segundos.

Sexto: "Quija II", timoneado por el ingeniero Lindop; salió a las 2 h. 35 m.; llegó 3 h. 35 m.; 39 s.; tiempo real empleado, 1 hora, 5 minutos y 49 segundos. Tiempo corregido, 1 hora, 27 minutos y 8 segundos.

Séptimo: "Camba", timoneado por Carlos Marín; salió 2 h. 35 m.; llegó 3 h. 49 m. 23 s.; tiempo real empleado, 1 h. 19 m. 23 s.; recargo, 8 minutos y 4 segundos. Tiempo corregido, 1 hora, 27 minutos y 27 segundos.

Octavo: "Ibis", timoneado por Juan Reibaldi; salió a las 2 h. 25 m.; llegó 3 h. 35 m. 7 s.; tiempo real empleado, 1 hora, 5 minutos y 7 segundos; recargo, 23 minutos y 57 segundos. Tiempo corregido, 1 hora, 29 minutos y 4 segundos.

Se retiraron los yates "Sphinx", timoneado por el doctor Carlos M. Coll; "Mimosa", timoneado por Santiago O. Motta, y "San Souci", timoneado por el doctor Rafael A. Bullrich.

Sexta serie — Hidroplanos del club. Trayecto: cinco vueltas al triángulo interior del club, en el antepuerto.

Solamente se presentó el "Samborombón", timoneado por Castro Sáenz Valiente. Se retiró por haberse notado un pequeño defecto en el motor.

Séptima serie — Handicap: distancia, 10 millas.

Primero "Hispanita", timoneado por Carlos Haymes; salió a las 3 h. 15 m.; llegó 4 h. 4 m. 13 s.; tiempo real empleado, 49 m. 13 s. (scratch). Tiempo corregido, 49 minutos y 13 segundos.

Segundo: "Iguana", timoneado por Alejandro E. Leloir; salió a las 3 h. 15 m.; llegó 3 h. 29 s.; tiempo real empleado, 44 m. 29 s.; recargo, 15 minutos y 18 segundos. Tiempo corregido, 49 minutos y 47 segundos.

Tercero: "Nutria", timoneado por Emiliano Sáenz Valiente; salió a las 3 h. 15 m.; llegó 4 h. 3 m. 23 s.; tiempo real empleado, 48 minutos y 23 segundos; recargo, 3 minutos, 36 segundos. Tiempo corregido, 59 minutos y 20 segundos.

Cuarto: "Tyroless Too", timoneado por Antonio León Lanusse; salió 3 h. 15 s.; llegó 3 h. 50 m. 23 s.; tiempo real empleado, 35 minutos y 23 segundos, recargo, 18 minutos y 59 segundos. Tiempo corregido, 54 minutos y 22 segundos.

El "Vicuña" abandonó a la mitad de la carrera.

La comisión de las regatas estaba así formada: yates a vela, Eugenio Maumus, Pablo Suárez y el doctor Adolfo T. Williams.

Yates a motor: Carlos Haymes, Eduardo Jolly Pérez e ingeniero Anselmo Sáenz Valiente.

HURLING

FEDERACION A. DE HURLING

Inició ayer su temporada oficial esta institución con un interesante encuentro jugado en la cancha de la calle Bella Vista y Neuquén, entre los equipos del Almirante Brown y Argentino, correspondiendo el triunfo al primero, por seis tantos contra tres.

REMO

LAS REGATAS ESCOLARES

A una interesante reunión deportiva y social dieron lugar las regatas escolares y fiesta náutica celebrada en el Tigre sobre el Río Luján, cuyo resultado fué el siguiente:

Primera carrera, "Canoa simple", distancia 100 metros. — Primero, Alfredo Rumbado; segundo, Aníbal Rumbado. Tiempo del ganador, 49 segundos.

Segunda carrera, "Single scull cadete", distancia, 400 metros — Primero, Marcelo Madero; segundo, Roberto Jiménez Fynn; tercero, Luis Romero. Tiempo del ganador, 1 minuto, 5 segundos.

Tercera carrera, "Canoa doble", distancia, 150 metros — Primero, Federico Lecot y Humberto Gregorini, del Buenos Aires Rowing Club; segundos, Mariano Guerrero y Alejandro Pawlosky. Tiempo de los ganadores, 58 segundos.

Cuarta carrera, "Canoa con zambullida", distancia, 150 metros — Primero, Alfredo Rumbado. Corrió solo por no presentarse ningún otro anotado. Tiempo: 1 minuto 59 segundos.

Quinta carrera, "Cadete four", distancia, 600 metros — Primero, Buenos Aires Rowing Club, representado por Alfredo Williams, Carlos Conen, Enrique Noetinger, Roberto Madero (stroke) y Eugenio Acosta (timonel); segundo, Club de Regatas Hispano Argentino. Tiempo de los vencedores, 2 minutos 31 segundos.

Sexta carrera, "Singles scull shell", distancia, 500 metros — Primero, Oscar Russo. Corrió solo por no presentarse ningún competidor de los inscriptos. Tiempo, 2 minutos 50 segundos.

Séptima carrera. En botes de ocho remos largos y pala, para isleños del Club Delta Argentino, distancia, 1.000 metros. — Primero, el bote Argentina, tripulada por A. Abadie, P. Arraribe, A. Dorisbure, J. Turri, J. Asti, P. Cartney, F. Vaccareza, J. Ortelli y P. Naón (timoñel); segundo, el bote Inédita. Tiempo del ganador, 3 minutos 44 segundos.

Octava carrera, "Regata escolar", distancia, 1.000 metros — Primero, Instituto Libre de Segunda Enseñanza, representado por Nemesio de Olariaga, Diógenes de Urquiza, Samuel Fiondella, J. M. Billoch Newbery (stroke) y Luis F. Romero (timonel); segundo, Colegio Nacional de Buenos Aires, representado por Horacio Cruz, Ubaldo Casellini, Juan Carlos Cruz, Héctor Aguirre (stroke) y Ernesto O'Farrel (timonel). Tiempo del bote ganador, 4 minutos 25 segundos.

Novena carrera. "Doble par para señoritas y caballeros", distancia, 200 metros — Primero, Club de Regatas La Marina, representado por Oscar Russo, señorita Josefa Jove Santamarina (stroke) y señorita Herminia Jove Santamarina (timonel); segundo, Buenos Aires Rowing Club.

Décima prueba. Palo jabonado — Primero, Raúl Rumbado; segundo, Jorge Billoch Newbery; tercero, Germán Fernández Guerrico; cuarto, Alejandro Pawlosky.

Undécima prueba. Salto en altura con plataforma — Primero, Germán Fernández Guerrico; segundo, Jorge Billoch Newbery.

Duodécima prueba. Zambullida a mayor distancia — Alejandro Pawlosky corrió solo por no haberse presentado ningún competidor de los inscriptos.

Décimotercera carrera. Lanceros marinos — Primero, Raúl Rumbado; segundo, Manuel Beltrán; tercero, Jorge Billoch Newbery.

Décimocuarta carrera. Senior eight, en botes "shell" de ocho remos largos y timonel, abierta a todo remero, distancia, 1.000 metros. — Primero, Buenos Aires Rowing Club, representado por E. Acosta, E. Sansot, S. D. Hogg, F. Dowling, F. Laas, C. Conen, H. Gregorini, F. Lecot (stroke) y Germán F. Guerrico (timonel) de Regatas Hispano Argentino.

Actuó la siguiente comisión: jueces de cancha, Agustín García, Rodolfo Rumbado y Daniel J. Rodríguez; jueces de llegada, Carlos Risso, Alberto Fernández y Juan Souritz; juez de llegada, Angel Jardón; cronometrista, Alfonso G. Ramos Mejía.

TIRO

CLUB INTERNACIONAL DE CAZADORES

En el concurso semanal de tiro realizado ayer en el stand que esta institución posee en Rivadavia, se obtuvieron las clasificaciones siguientes:

Premio Campeón Social, ganador el señor R. Ocampo, que era su poseedor; ganando igualmente la polla disputada a continuación.

El resultado de las disputadas durante la tarde fué el siguiente:

1.a, por los señores J. Carmelich y V. Fogli; 2.a, por don J. Bellotto; premio Mayo, por don J. A. Sanguinetti y V. Fogil; otras pollas por don S. R. Ocampo, J. Bellotto y S. R. Ocampo, respectivamente.

CICLISMO

CLUB CICLISTAS UNIDOS

El entusiasmo despertado por las continuas pruebas ciclistas que semanalmente vienen realizando las instituciones afiliadas a la Federación Ciclista Argentina y que ha contribuído a revivir aquellos que era menester procurar volviese a presenciar el deporte del pedal, se ha repetido ayer con la carrera "Premio Norte", efectuada por este club sobre el recorrido Núñez-Vicente López-Florida-San Martín-San Fernando-Núñez, por el numeroso elemento que dispone el ciclismo nacional y en la que participaron 30 competidores, la que ansiosamente era deseada, dado que obligados por las últimas lluvias que ha contribuído a colocar en mal estado los caminos carreteros, debió suspenderse en diversas ocasiones, la clásica carrera que este mismo club había anunciado sobre el "Circuito Buenos Aires".

El homogeneo conjunto de corredores que cada categoría dispone, ya por la preparación de los mismos como la casi igualdad de condiciones, hacen anticipar que su resultado final sea de los más reñidos y en la imposibilidad, en la mayoría de las veces, descontar el probable ganador.

Hablando sobre las condiciones del club organizador, la más antigua de las instituciones ciclistas, que es la que, luchando contra los inconvenientes que procura la existencia por sus propios medios, ha sido conjuntamente con sus similares, que más tarde contribuyeron a secundar la iniciativa en pro del deporte que había sido casi olvidado y la cercana eliminación por la falta de una cooperación material, es merecedora de los mayores aplausos.

Refiriéndonos sobre la prueba realizada y analizando las diversas categorías de corredores que han participado, podemos decir que, en cuanto a la de campeón, el no menos Guzzo, alejando ambos por alguna tiempo, Gaudino y Delaye, casi siempre los favoritos.

En la de amateurs de primera, Savarese, Loulmet y Cassero, las tres fuerzas equilibradas, y en la de segunda categoría, Secchi, novel, que se ha destacado bastante, Roullet, Rottondi, Casal de Miguel y Bergonzio.

La distancia aproximada de 50 kilómetros en que se realizaba no produce alternativas de mayor importancia en su desarrollo, pues permite a que los grupos marchen unidos, produciendo así la lucha cerca de la meta.

Por desperfectos en sus máquinas, debieron abandonar Delaye y Loulmet, quienes hubieran proporcionado en sus respectivas categorías mayor animación y hasta un cambio en el resultado.

Este año han sido mejorados notablemente los tiempos empleados y con lo que se demuestra la atención y el progreso de ellos.

Con una lucha reñida finalizó la segunda categoría que condujo hasta la meta un conjunto de 15 corredores venciéndose por pequeña distancia de media máquina de uno a otro.

Resultados generales—

Profesionales — 1.o, José Guzzo, del club Ciclistas Unidos, en 1 hora y 23 minutos; 2.o, Antonio Gaudino, en 1 h. 24 m.; 3.o Juan B. Ferro, en 1 h. 24 m. 30 segundos; 4.o, Alfredo Mollet, en 1 h. 28 m. 30 s.

Amateurs de primera. — 1.o, Emilio Cassero, del club Ciclista Argentino, en 1 h. 26 m. 30 s.; 2.o, Carmelo Savarees, a media máquina; 3.o, Luis Stocco, en 1 h. 27 m.; 4.o, Claudio Agosteo, en 1 h. 29 m.

Amateurs de segunda — 1.o, Antonio Secchi, del club Ciclistas Unidos, en 1 h. 35 m.; 2.o, Pedro Roullet; 3.o, Francisco Battaini y 4.o, Bernardo Borgonzio, a media máquina el uno del otro.

La comisión fiscalizadora estaba compuesta por los señores: Juan F. Riganti, A. José Farina, Antonio Ghielmetti, León Muschietti, José Ferracani y Alberto Harsch, por la Federación Ciclista Argentina, Luis Cavari, Fulgencio Parga y Serafín Esteguy. Controlación volante, Antonio C. Panizza y Arnoldo Bernasconi.

PASATIEMPOS

CONCURSO N.o 3

1.o Queda establecido un concurso de pasatiempo que constará cada uno de una serie de 20 juegos.

2.o Se otorgarán dos premios: uno al que remita mayor número de soluciones exactas y otro al que se le publique mayor número de juegos de ingenio.

3.o Si el empate se produjese entre los solucionistas, se hará un pequeño concurso de desempate; si el empate fuera por igual número de juegos publicados, se adjudicará a la mejor serie publicada, a juicio de esta redacción.

NOTA. — Toda la correspondencia para esta sección, debe remitirse al redactor de la sección pasatiempos de LA EPOCA, Avenida de Mayo 769.

MUNDO COMERCIAL

EXTERIOR

MERCADO COMERCIAL DE LONDRES

LONDRES, mayo 8.

Tipo de descuento del Banco de Inglaterra	5 o/o
Consolidados británicos	57.—

Títulos argentinos

Empréstito nacional 1897, a 4 o/o, ley número 3378	67 3/4
Bonos de Obras de Salubridad, etc de Buenos Aires, 1891, 5 o/o	92 ¼
Empréstito Argentino de Obras Públicas, 1886, 5 o/o	94.—
Empréstito Argentino de Conversión 1889, en libras, 4 1/2 o/o	78 ½
Empréstito Argentino Interno de 1909, 5 por ciento	90 ½
Banco Español del Río de la Plata acciones ordinarias	nom.
Province of Buenos Aires 3 o/o to 2 ½ por ciento, Loan of 1908	46 ½

BOLSA DE PARIS

PARIS, mayo 8.

Renta francesa, 3 por ciento	62.45
Banco Francés del Río de la Plata, acciones ordinarias	nom.

BOLSA DE MONTEVIDEO

MONTEVIDEO, mayo 8. — Los valores de renta públicos negociados en la primera hora de negocios en títulos de esta Bolsa, obtuvieron los precios que se mencionan en seguida:

Títulos Hipotecarios de la serie H, a 101.

Deuda Interior, a 100.00.

Deuda consolidada en Londres, a 62.75.

—El movimiento de vapores habido durante el día de hoy fué de cierta importancia, anotándose las siguientes entradas: Gascony, de Liverpool; Sturno, de Río de Janeiro; P. Drakatos, de Chy; de: Garonna, de Burdeos; H. Lock, de Londres, y Balmes, de Barcelona.

Sale esta noche de aquí con destino a ésa el vapor Ciudad de Montevideo.

INTERIOR

BOLSA DE COMERCIO

Primera rueda

Cédula Hipotecaria Argentina de 6 o/o, antigua emisión, al contado: 41.000 a 94.90; 15.000 a 94.80; total, 56.000.

Id., para fin de mes: 30.000 a 94.80; 40.000 a 94.70; total, 70.000.

Id., para junio 30: 24.000 a 94.60.

Cédula Hipotecaria Argentina de primera serie nueva emisión, al contado: 37.000 a 16.

Cédulas Nacionales de la serie K, al contado 20.000 a 87.50.

Id., de la serie L, para mañana 3.000 a 95.50.

Crédito Argentino de 1911, al contado: 26.500 a 87.80.

Bonos Municipales de Pavimentación, cupón trimestral, al contado: 2.000 a 75.

Deuda Interna consolidada, de 6 o/o, 1.a serie, al contado: 4.000 a 78.

Deuda Pública Interna de la Provincia de Mendoza, de 8 o/o, para mañana: 5.000 a 71.

Campos y Quebrachales Puerto Sastre (oro), para mañana: 700 a 3.15.

Id., para fin de mes: 500 a 3.15.

Id., para junio 30: 10.000 a 3.20.

Banco de Galicia, al contado: 103 a 69.

MERCADO DE VACUNOS LINIERS

Han dado principio operaciones en este mercado con precios sostenidos para todas las categorías de ganado. La abundante entrada habida esta mañana no ha sido motivo para que los precios sufrieran alguna alternativa sino que por el contrario las ventas se han efectuado con facilidad y a precios muy satisfactorios.

La entrada de hoy en este mercado fué de 5067 cabezas, clasificadas en la siguiente forma: novillos 2433, vacas 2112, terneros 425 y 44 bueyes. Porcinos entraron 1227.

Los precios corrientes de la mañana fueron los siguientes:

Bueyes para consumo $	132.—
Novillos mest. esp. para frig.	230.—
Id. id. id. cara frigorífico	190.—
Novillos gordos ídem	165.— a 188.—
Novillos para consumo	70.— a 180.—
Novillitos para consumo	44.— a 129.50
Vacas para frigorífico	131.— a 167.—
Vacas para consumo	56.— a 154.50
Vaquillonas para consumo	42.— a 136.50
Terneros para consumo	14.— a 65.—

Para porcinos los precios variaron entre pesos 0.22 a 0.35 el kilo.

VENTAS DE HOY

	Pesos
Accame y Bellini—	
12 novillos m. gordos Rodríguez	152.—
Arasagasti Juan—	
25 terneros buenos Pehuajó	65.—
20 vaquillonas flacas ídem	55.—
Arizzi y Begue—	
1 vaca carne gorda Neuquén	165.—
11 bueyes buena carne ídem	95.—
7 novillos flacos ídem	77.—
2 vacas flacas Neuquén	60.—
12 terneros regulares ídem	40.—
Arzeno y Hnos Fortunato B.—	
11 vacas m. gordas Córdoba	150.—
9 vacas gordas ídem	110.—
11 novillos m. gordos Pellegrini	182.—
27 vacas m. especiales ídem	153.—
13 vaquillonas carne gorda Córdoba	80.—
15 vaquillonas buena carne ídem	79.—
Bracht y Cía.—	
5 vacas especiales 9 de Julio	133.50
3 vacas m. gordas ídem	126.—
4 vacas m. gordas ídem	119.—
3 novillos carne gorda ídem	127.—
4 novillitos gordos ídem	109.—
1 novillito buena carne ídem	61.—
Benitez y Murré—	
204 novillos criollos c. gorda Silva	116.—
1 vaca especial ídem	130.—
6 vaquillonas buena carne ídem	65.—
Bunge y Born—	
40 vacas m. gordas San Luis	125.—
44 novillos carne gorda ídem	135.—
20 novillos m. gordos ídem	186.—
Bellocq e Hita—	
56 novillos especiales Córdoba	200.—
4 vacas m. especiales ídem	130.—
28 vacas m. gordas C. Casares	28.—
14 vaquillonas gordas ídem	114.—
11 terneros gordos ídem	75.—
18 vacas m. especiales ídem	140.—
78 terneros gordos ídem	67.—
Banco Ganadero Argentino—	
1 novillo gordo 9 de Julio	180.—
2 novillos carne gorda ídem	143.—
2 novillos carne gorda ídem	133.—
20 vacas m. especiales ídem	140.—
Cash, Colvil Jones y Cía.—	
42 vacas m. gordas C. Casares	10.—
14 vaquillonas gordas ídem	11.—
11 vaquillonas gordas ídem	72.—
21 vacas carne gorda ídem	93.—
11 terneros buenos ídem	60.—
7 terneros buenos ídem	58.—
16 terneros buenos ídem	44.—
Cuestas Zenón—	
134 novillos carne gorda Santa Fe	110.—
3 torunos carne gorda ídem	115.—
24 novillitos buena carne ídem	71.—
Cooperativa de Hacendados—	
20 vacas m. gordas La Peña	125.—
Crotto Hermanos—	
20 terneros buenos Córdoba	53.—
14 terneros buenos Córdoba	47.—
25 terneros buenos ídem	45.—
Chapar y Cía. Juan—	
56 novillos gordos Guaminí	172.—
20 novillos carne gorda ídem	136.—
25 novillitos m. gordos Villarino	115.—
20 vacas m. especiales T. Lauquen	149.—
14 vacas gordas T. Lauquen	115.—
Cucullo Felipe L.—	
10 vacas carne gorda Santa Fe	80.—
27 novillos buena carne ídem	90.—
18 vacas buena carne ídem	70.—
28 novillos excepcionales Córdoba	240.—
21 vaquillonas buena carne Santa Fe	60.—
14 vaquillonas flacas ídem	42.—
4 vacas m. especiales Castellanos	150.—
1 toro carne gorda ídem	148.—
16 novillitos carne gorda Santa Fe	95.—
1 vaquillona carne gorda ídem	90.—
Ceballos y Cufré—	
19 terneros buenos Mercedes	65.—
Crespo y Rodríguez—	
8 vacas especiales Santa Fe	130.—
13 vacas gordas Santa Fe	115.—
22 vacas carne gorda ídem	105.—
8 vaquillonas carne gorda ídem	100.—
11 vaquillonas carne gorda ídem	95.—
2 novillitos carne gorda Santa Fe	65.—
4 vaquillonas carne gorda ídem	82.—
2 novillitos carne gorda ídem	80.—
4 vaquillonas buena carne ídem	75.—
12 vaquillonas buena carne ídem	77.—
17 terneros buenos ídem	55.—
9 terneros regulares ídem	32.—
4 terneros regulares ídem	20.—
5 toros carne gorda ídem	120.—
16 novillos carne gorda ídem	106.—
Elordy y Cía. Juan—	
4 toros gordos Santa Fe	165.—
22 novillos carne gorda ídem	128.—
7 novillos gordos ídem	165.—
Goñi e hijos Ignacio—	
8 novillos carne gorda C. Casares	155.—
2 novillos carne gorda ídem	125.—
5 vacas m. gordas ídem	120.—
3 vaquillonas buena carne ídem	75.—
1 vaca carne gorda ídem	80.—
2 terneros mamones ídem	25.—
Garat B.—	
15 terneros buenos Belgrano	60.—
26 terneros buenos ídem	58.—
11 terneros regulares ídem	42.—
Gioja y Etchart—	
1 toro carne gorda Quilmes	125.—
12 vaquillonas flacas ídem	45.—
Gibson Hermanos—	
100 novillos carne gorda Córdoba	210.—
1 novillo gordo T. Lauquen	170.—
2 toros carne gorda ídem	145.—
1 vaca especial ídem	120.—
1 vaca gorda T. Lauquen	115.—
1 vaca carne gorda ídem	100.—
1 vaquillona flaca ídem	45.—
1 vaquillona flaca ídem	20.—
Lalor Juan—	
12 vaquillonas carne gorda Pergamino	79.50
5 novillos buena carne ídem	95.—
10 novillitos carne gorda ídem	89.—
11 vaquillonas buena carne ídem	75.50
5 novillos carne gorda ídem	128.—
8 novillitos carne gorda C. Casares	82.—
2 vacas carne gorda ídem	90.—
5 vacas gordas ídem	115.—
6 vacas m. gordas ídem	126.—
14 vaquillonas carne gorda Rodríguez	88.—
16 vaquillonas gordas ídem	105.50
9 vacas carne gorda ídem	85.—
10 vaquillonas carne gorda ídem	86.50
14 vacas carne gorda ídem	88.—
10 vacas m. gordas ídem	122.50
15 vaquillonas m. gordas ídem	107.—
9 vacas buena carne ídem	70.—
9 vacas m. gordas ídem	118.50
14 vacas m. gordas ídem	127.—
15 terneros buenos ídem	47.—
4 vacas m. gordas 9 de Julio	125.—
3 vaquillonas carne gorda ídem	96.—
2 vacas carne gorda ídem	95.—
4 vacas gordas Navarro	115.—
2 vaquillonas carne gorda ídem	87.50
4 vacas carne gorda ídem	93.—
2 vacas m. especiales ídem	151.—
Lanusse Pedro y Antonio—	
50 vacas excepcionales, Lincoln	167.—
50 vacas excepcionales, Lincoln	166.—
20 vacas excepcionales, Lincoln	162.—
20 terneros buenos, Caseros	45.—
20 terneros gordos, Caseros	57.—
4 vacas gordas, Caseros	121.—
1 vaca especial, B. Blanca	174.—
9 vacas g. y c. gorda, B. Blanca	100.50
1 novillo b. carne, B. Blanca	92.—
6 novillos flacos, B. Blanca	84.—
19 novillos c. gorda, B. Blanca	125.—
7 vacas c. gorda, B. Blanca	86.—
17 novillos g. y c. gorda, B. Blanca	146.—
5 vaquillonas flacas, Santa Fe	45.—
5 terneros regulares, Santa Fe	[illegible]
1 vaca m. especial, Saavedra	154.50
6 vacas c. gorda, Santa Fe	82.50
6 vacas m. especiales, Santa Fe	141.—
6 vacas m. gordas, Santa Fe	118.—
5 novillitos g. y c. gorda, Santa Fe	93.—
13 vacas g. y c. gorda, Santa Fe	106.50
2 vaquillonas flacas, Santa Fe	73.50
16 vaquillonas c. gorda, T. Lauquen	78.50
4 vacas c. gorda, T. Lauquen	75.—
12 vaquillonas c. gorda, T. Lauquen	88.—
2 terneros buenos, T. Lauquen	46.50
14 vacas g. y c. g., T. Lauquen	107.—
2 vacas especiales, T. Lauquen	158.—
17 vaquillonas c. gorda, Caseros	77.—
10 terneros buenos, Caseros	61.—
3 novillos g. y c. gorda, San Luis	166.—
6 vacas excepcionales, San Luis	167.—
2 vacas m. gorda, San Luis	121.50
17 novillos c. gorda, Saavedra	127.—
2 novillos gordos, Saavedra	170.—
3 vacas especiales, Saavedra	130.—
8 novillitos especiales, Lobos	122.—
3 vaquillonas b. carne, Lobos	71.—
Lizarralde Hermanos—	
15 vacas excepcionales, Las Heras	136.—
6 novillos flacos, Las Heras	85.—
5 novillitos b. carne, Las Heras	65.—
3 vaquillonas flacas, Las Heras	36.—
3 terneros regulares, Las Heras	15.—
Maraspin y Cía., Andrés—	
110 novillos g. y c. gorda, Villarino	136.—
Mihura Hermanos—	
201 vacas flacas, Misiones	60.—
Nogueras y Avalós—	
2 vacas excepcionales, Pehuajó	162.50
8 terneros buenos, Pehuajó	52.50
19 vacas especiales, Pehuajó	127.—
11 vaquillonas gordas, Pehuajó	105.—
8 novillitos c. gorda, Pehuajó	77.—
Patrón Costas y Peró—	
50 novillitos especiales, Caseros	121.—
Peña y Cía., Julio L.—	
21 novillos b. carne, Matanza	97.—
10 novillos flacos, Matanza	77.—
Pegassano, Rocatagliata y Cía.—	
2 bueyes g. y c. gorda, Río Negro	155.—
2 novillos g. y c. gorda, Río Negro	131.—
2 novillos c. gorda, Río Negro	120.—
14 novillos c. gorda, Río Negro	100.—
10 terneros buenos, Río Negro	43.—
12 terneros buenos, Río Negro	45.—
1 ternero mamón, Río Negro	20.—
1 ternero mamón, Río Negro	10.—
Rodger y Cía., Guillermo H.—	
49 novillos g. y c. gorda, Córdoba	175.—
11 vacas b. carne, Córdoba	72.50
18 vacas b. carne, Córdoba	75.—
Solís, Niveyro Hermanos y Cía.—	
131 novillos criollos b. c., Corrientes	93.—
4 novillos criollos flacos, Corrientes	80.—
6 novillos flacos, Corrientes	70.—
Ruiz, Baldassarre y Cía.—	
12 vacas c. gorda, Santa Fe	92.—
14 novillos b. carne, Santa Fe	95.—
Santamarina e hijos—	
6 vacas m. especiales T. Lauquen	146.—
6 vacas especiales, T. Lauquen	130.—
1 novillito c. gorda, T. Lauquen	65.—
1 vaquillona c. gorda, T. Lauquen	90.—
6 terneros regulares, T. Lauquen	42.—
1 ternero bueno, T. Lauquen	60.—
3 vaquillonas especiales, T. Lauquen	121.—
Salaberry y Berecetche—	
7 vacas b. carne, M. Paz	67.50
8 vaquillonas gordas, M. Paz	100.—
1 vaca b. carne, M. Paz	67.—
3 vacas especiales, M. Paz	120.—
4 vacas m. gordas, M. Paz	112.50
3 vacas b. carne, Santa Fe	56.50
3 novillitos m. especiales, Santa Fe	116.—
2 novillos g. y c. gorda, Santa Fe	155.—
3 novillos c. gorda, Santa Fe	121.—
22 novillos b. carne, Santa Fe	62.—
5 vacas g. y c. gorda, Cañuelas	107.—
8 vacas gordas, Cañuelas	126.—
6 vacas m. gordas, Cañuelas	126.—
2 vacas b. carne, Cañuelas	65.—
8 vacas especiales, Bolívar	135.—
15 vacas m. especiales, Bolívar	127.—
20 novillos gordos, Matanza	164.—
18 novillos g. y c. gorda, Matanza	158.—
1 novillo c. gorda, Matanza	112.50
1 novillito c. gorda, Matanza	90.—
10 novillo c. gorda, Matanza	125.—
1 ternero regular, Navarro	22.—
7 vaquillonas g. y c. gorda, Navarro	97.—
2 vaquillonas m. gordas, Navarro	114.50
7 vaquillonas especiales, Navarro	175.—
8 novillos c. gorda, Navarro	120.—

CASA VACCARO

ESTABLECIDA EN EL AÑO 1883

Para el Cambio General de Moneda y la compra y venta de Acciones y Títulos de renta Nacionales, Provinciales y Extranjeros, es la casa más recomendada de la República.

SEVERO VACCARO

AV. DE MAYO 646 - Buenos Aires

Supervielle y Cía.

BANQUEROS

150, SAN MARTIN, 154

U. T. 6230 y 6231 Av. — C. T. 2482 C.

Administración de Propiedades e Hipotecas

Alquilan escritorios de todas dimensiones, comprendiendo en el alquiler luz, calefacción, y distribución de correspondencia, en la Galería General Güemes, Edificio Supervielle y Cía.

1 novillito b. carne, Navarro	72.50
1 novillo g. y c. gorda, Navarro	116.—
1 novillo c. gorda, Navarro	121.—
1 toro especial, Córdoba	159.—
10 vacas m. especiales, Córdoba	140.50
10 vacas especiales, Navarro	135.50
12 vacas especiales, E. Ríos	121.—
11 vacas m. gordas, E. Ríos	122.50
9 vaquillonas m. especiales E. Ríos	110.50
12 vacas b. carne, C. Suárez	71.—
11 vacas b. carne, C. Suárez	61.—
10 vacas b. carne, C. Suárez	62.—
2 terneros buenos, C. Suárez	51.—
6 terneros buenos, C. Suárez	56.—
7 terneros buenos, C. Suárez	65.—
9 novillitos g. y c. gorda, C. Suárez	99.—
11 novillitos c. gorda, C. Suárez	96.—
14 vaquillonas m. esp. T. Lauquen	122.—
9 vaquillonas c. gorda, T. Lauquen	88.50
5 novillitos m. especiales, Córdoba	126.—
20 novillitos m. especiales, Córdoba	129.50
1 novillito flaco, M. Paz	44.—
1 vaquillona flaca, M. Paz	48.—
10 terneros buenos, M. Paz	51.—
9 terneros buenos, M. Paz	45.50
7 terneros regulares, M. Paz	29.50
6 terneros regulares, M. Paz	17.—
8 terneros regulares, M. Paz	27.50
Unzué, Alzaga y Cía.—	
9 novillos c. gorda, Córdoba	115.—
13 novillos c. gorda, Córdoba	115.—
1 novillito gordo, Córdoba	107.—
2 terneros buenos, Córdoba	47.—
5 toros gordos, Pellegrini	160.—
15 toritos c. gorda, Pellegrini	102.—
10 bueyes m. gordos, Bolívar	180.—
Videla Hermanos y Cía.—	
19 novillos c. gorda, Santa Fe	110.—
314 bueyes b. carne, Santa Fe	102.—
11 vaquillonas b. carne, Santa Fe	78.—
14 bueyes b. carne, Santa Fe	100.—
2 toros b. carne, Santa Fe	100.—
1 vaquillonas b. carne, Santa Fe	70.—
19 vacas b. carne, Santa Fe	70.—

VENTAS DE CERDOS

	$ el kilo
Accame y Bellini—	
100 cerdos buenos, Córdoba	0.31
Crespo y Rodríguez—	
52 cerdos especiales, Chacabuco	0.34
De ellis y Fages Hermanos—	
20 cerdos buenos, 9 de Julio	0.31
20 cerdos especiales, Bragado	0.33
20 cerdos flacos, Bolívar	0.22
17 cerdos especiales, Córdoba	0.33
47 cerdos buenos, Córdoba	0.30
Ceballos y Cufré—	
14 cerdos especiales, Chacabuco	0.33
70 cerdos especiales, Chacabuco	0.35
Gioja y Etchart—	
20 cerdos especiales, B. Mitre	0.32
48 cerdos regulares, B. Mitre	0.28 ½
Lalor Juan—	
30 cerdos buenos, Bolívar	0.31
10 cerdos especiales, Bolívar	0.32
Lanusse Pedro y Antonio—	
20 cerdos buenos, Roas	0.29 ½
Mantel y Cía.—	
40 cerdos regulares, Bolívar	0.28
Ojea Antonio—	
20 cerdos buenos, 25 de mayo	0.29
Palau y Cía. Se abstian—especiales	
Palau y Cía., Sebastián—	
20 cerdos buenos, Bolívar	0.30
Rubén, Cesário, Zubiaurre y Cía.—	
20 cerdos buenos, 3 Lomas	0.31

MERCADO DE LANARES (TABLADA)

Mayo 8 de 1916

Con mercado sostenido en sus precios iniciáronse hoy las operaciones en este mercado.

En general, los precios para las distintas categorías de ganado han llegado a un límite bastante satisfactorio, del cual no decaerán por el momento, debido al interés que existe en plaza.

La entrada del día fué de 12.981 animales, habiéndose vendido durante la mañana 14.499 cabezas, repartidas en esta forma:

La Plata Cold Storage, 1.987; Las Palmas, 819; Compañía Sansinena, 1.391; La Blanca, 1.483; Argentino Central, 1.308; Armour, 2.601; y 2.960 para los matarifes locales.

Los precios extremos de la mañana fueron los siguientes:

Capones frigorífico de	11.70 a 18.—
Capones matadero, de	18.60 a 22.50
Ovejas matadero, de	10.50 a 20.80
Borregos matadero, de	5.50 a 9.50
Borregos frigorífico de	10.— a 13.—

Arzeno Hermanos, Fortunato B.—	
25 capones frigorífico, Rosales	17.50
65 borregos frigorífico, Rosales	13.50
Santamarina e hijos—	
220 borregos frigorífico	12.20
Erala e hijo, Antonio—	
91 borregos frigorífico, T. Origone	12.50
Córdoba e hijo, Pedro—	
84 capones frigorífico, Vitcola	16.50
Casás José B.—	
186 capones frigorífico, C. Suárez	17.—
Araucet y Cía., Pedro—	
120 capones frigorífico, La Porteña	14.50
60 capones frigorífico, La Porteña	18.20
Rubén, Cesário, Zubiaurre y Cía.—	
489 capones frigorífico, Piñeyro	18.—
100 capones frigorífico, Piñeyro	19.—
Mantel y Cía.—	
298 capones frigorífico, Ancón	19.—
60 capones frigorífico, Ancón	20.50
Méndez Hermanos y Cía.—	
56 capones frigorífico, Guatrache	18.—
79 capones invernada, Guatraché	12.20
33 capones invernada, Guatraché	10.10
La Cooperativa de Hacendados—	
54 capones frigorífico, Pehuajó	26.50
49 borregos matadero, Pehuajó	10.50
40 ovejas matadero, Abril	12.10
92 borregos frigorífico, Abril	12.10
Genta e hijo, José—	
179 borregos frigorífico, Pautero	11.20
Méndez Jorge M. y Cía.—	
25 capones matadero, Tornquist	20.50
40 capones frigorífico, Tornquist	18.—
15 capones frigorífico, Tornquist	13.50
65 borregos matadero, Pigüé	11.—
86 capones matadero, Pigüé	10.30
47 capones matadero, Pigüé	9.50
Ojan y Cía., Francisco—	
164 capones matadero, Paula	10.10
35 ovejas matadero, Paula	17.50
Guillón y Cía., Rodolfo—	
58 ovejas matadero, Chiclana	20.80
64 ovejas matadero, Chiclana	18.—
27 capones frigorífico, Chiclana	18.—
275 capones frigorífico, Monroe	17.60
Etcheverry y Cía., José—	
88 capones frigorífico, Cañuelas	19.50
27 ovejas matadero, Cañuelas	12.—
15 ovejas matadero, G. Rodríguez	18.—
30 borregos frigorífico, G. Rodríguez	10.50
104 borregos frigorífico, G. Rodríguez	9.—
Lalor Juan—	
49 capones frigorífico, Saavedra	17.—
48 capones frigorífico, Saavedra	15.—

77 borregos frigorífico, Saavedra
398 borregos frigorífico, Pigüé
18 capones frigorífico, Hortensia
11 ovejas matadero, Hortensia
39 borregos frigorífico, Hortensia
32 capones frigorífico, Melo
68 capones frigorífico, Merlo
71 capones frigorífico, Merlo
332 ovejas matadero, Mataldi
186 ovejas matadero, Mataldi
17 borregos frigorífico, Mataldi

Goñi e hijos, Ignacio—
141 capones frigorífico, 12 octubre 16.10
96 ovejas matadero, B. Blanca 11.—

Arindi y Begué—
190 capones matadero, Zapiola 7.50
302 borregos matadero, Zapiola 5.50

Salaberry y Berceiche—
571 borregos frigorífico, Thompson 11.80
220 capones frigorífico, Pigüé 11.50
10 ovejas matadero, Saavedra 11.50
168 ovejas matadero, Saavedra 13.40
277 capones matadero, Thompson 8.50
110 capones frigorífico, Thompson 9.—
78 capones matadero, Thompson 8.50
408 ovejas matadero, Thompson 8.—
50 ovejas matadero, Thompson 9.—
50 capones matadero, Thompson 9.10

Patrón Costas y Perú—
698 capones frigorífico, C. Suárez 16.50
137 capones frigorífico, Bacaray 15.—

Largo, Lascurain y Etchegaray—
57 capones frigorífico, Dufour 17.—
20 borregos matadero, Dufour 11.90
23 borregos pelados frigorífico, Dufour 13.—
69 borregos pel. frigor., F. Madero 10.70
12 ovejas matadero, Pigüé 20.—
130 borregos frigorífico, Pigüé 13.80

Chapar y Cía., Juan—
100 capones matadero, Piedritas 11.30
66 capones matadero, Piedritas 11.30
24 borregos frigorífico, Piedritas 11.30
22 borregos matadero, Fragueiro 12.—
113 borregos matadero, Fragueiro 9.50
80 capones frigorífico, La Zanja 16.70
130 borregos frigorífico, La Zanja 11.30
205 capones frigorífico, Argerich 17.50
320 borregos frigorífico, Mackenna 10.—
423 borregos frigorífico, Mackenna 10.—

Devoto y Cía., Tomás—
55 borregos frigorífico, La Zanja 18.30
111 borregos frigorífico, La Zanja 16.50
11 capones matadero, La Zanja 22.50
14 capones frigorífico, La Zanja 18.60

Lanusse Pedro y Antonio—
83 capones frigorífico, Dufour 18.60
30 ovejas matadero, apostá 11.20
71 capones frigorífico, apostá 18.60
60 capones frigorífico, Naposta 12.—
1117 borregos matadero, Viticola 10.30
194 borregos frigorífico, Viticola 10.80
10 capones frigorífico, Pigüé 14.50
260 borregos frigorífico, Pigüé 11.10
104 borregos frigorífico, Goyena 13.—
700 borregos frigorífico, Goyena 11.—
50 borregos frigorífico, apostá 16.50
40 ovejas matadero, Napostá 14.30
60 capones frigorífico, Napostá 13.—
20 ovejas matadero, Napostá 10.50
58 borregos frigorífico, Napostá 12.—
179 capones frigorífico, Napostá 17.50
23 borregos frigorífico, Alfalfa 11.70
120 borregos frigorífico, Fragueiro 11.50

González y Basenron—
111 capones frigorífico, Suipacha 15.50
92 borregos matadero, Suipacha 11.50
238 borregos matadero, Suipacha 10.80
91 borregos matadero, Suipacha 10.50
76 borregos matadero, Mackenna 10.90
48 borregos matadero, Mackenna 9.50
15 ovejas matadero, Mackenna 13.—
96 borregos matadero, Soler 10.50
114 ovejas matadero, Soler 12.—

ADUANA

EXPORTACION DE PRODUCTOS DEL PAIS

Se han exportado en el día de ayer por el puerto de la capital los siguientes productos:

Para Liverpool: 1.240.380 kilos de trigo a granel; 7000 bolsas trigo con 490.000 kilos; 1400 fardos lana con 538.700 kilos; 5000 cueros vacunos secos con 50.600 kilos.

Para Malmo: 12.400 bolsas lino con 539.670 kilos; 700 cascos sebo con 169.380 kilos; 10.000 bolsas trigo con 700.000 kilos.

Para Porto Alegre: 4000 bolsas harina con 176.000 kilos; 2000 bolsas trigo con 140.00 kilos.

Para San Vicente a órdenes: 800.000 kilos de avena a granel; 700 fardos lana con 275.000 kilos; 2.380.400 kilos de maíz a granel.

Para Nueva York: 11.000 bolsas extracto de quebracho con 550.000 kilos; 7400 cueros vacunos salados con 256.700 kilos.

MARITIMAS

Marea y viento

Desde las 6 hasta las 9 p. m. de hoy, según el semáforo del Riachuelo:

6 a. m., 20 pies 4 pulgadas; viento N. N. E.
7 a. m., 20 pies, 8 pulgadas; viento N. N. E.
8 a. m., 21 pies; viento N. N. E.
9 a. m., 21 pies, 4 pulgadas; viento N. N. E.

Vapores esperados

Vapor griego Niritos, de Newport al Riachuelo con carbón.

Id. italiano Stella Polare, de Campana, en el dique 2 a completar, entró a las 10 a. m.

Id. holandés Poeldijk, de la rada, en el dique 2 con carga, entró a las 9 y 30 a. m.

Id. griego Dorotty, de la rada al Riachuelo con carbón, entró a las 8 a. m.

Mañana: vapor francés Garonna de Burdeos con pasajeros y carga.

Id. inglés Highland-Loch, de Londres con pasajeros y carga.

Id. id. Gascony, de Liverpool con carga.

Id. español Balmes, de Barcelona, con pasajeros y carga.

Id. inglés Highland Harrs, de Liverpool con carga.

Vapores a salir

Vapor inglés Deseado, de la Dársena Norte para La Plata a completar, salió a las 8 a. m.

Id. sueco Kronprinssen Victoria, del dique 2 para Malmo con carga.

Id. inglés El Cordobés, de la dársena norte para Liverpool con cereales y caballos.

Mañana: vapor inglés Amazón, de la dársena norte para Liverpool con pasajeros y carga.

Vapores de los ríos

Llegaron: Ciudad de Buenos Aires y Cabo Santa María, de Montevideo.

París, de Salto y escalas.

Luna, de Carmelo.

Dolores Barthe de Posadas y escalas.

Salen: Ciudad de Buenos Aires y Cabo Santa María, a las 10 p. m. para Montevideo.

Camarones, en ésta; saldrá el 11 para Río Gallegos.

Línea de la costa sud

Asturiano, de Punta Arenas para ésta, salió ayer de Madryn.

[illegible], en San Antonio.

Atlántico, salió el 5 de ésta para Valparaíso.

Unión salió el 7 de B. Blanca para ésta.

Argentino, de ésta para Punta Arenas, llegó ayer a Deseado.

Quebracho Argentino, salió el 6 de ésta para Patagones.

[illegible]ente Quintana, en ésta.

Mascota, en ésta.

Presidente Mitre, de ésta para Río Gallegos, llegó el 30 a C. Rivadavia.

Roma, de Comodoro Rivadavia para ésta, llegó ayer a Madryn.

Línea del Brasil

Novillo, de ésta para Pernambuco, llegó el 6 a Río de Janeiro.

Dálmata salió el 5 de Rosario para B. Blanca.

Ternero, en Río de Janeiro.

Toro salió el 5 de ésta para P. Alegre.

Porvenir salió el 4 de Rosario para Santos.

Libertad, en ésta.

Independencia, en ésta.

Brasil, salió ayer de ésta para P. Alegre.

Vaquillona, salió ayer de ésta para Perona a cargar cereales, para Río Janeiro.

Benjamín, en Santos.

Pomona, salió ayer de ésta para Paranaguá.

POSICION DE LOS VAPORES DE PASAJEROS

De la Main Real Inglesa

Araguaya, salió el 5 de Liverpool para ésta.

Amazón, en ésta, saldrá mañana para Liverpool.

Demerara, salió el 13 de abril de La Plata para Liverpool.

Desna, en Liverpool.

Darro, de Liverpool para ésta, salió hoy de Santos.

Deseado, en ésta; saldrá el 10 de La Plata para Liverpool.

Drina, en Liverpool.

Orita, del Pacífico para Liverpool, salió el 15 de abril de Montevideo.

Oronsa, de Liverpool para el Pacífico, salió el 21 de abril de Montevideo.

México, de Coronel para Liverpool; llegará hoy a Montevideo.

De Lamport y Holt

Bpron, salió el 27 de abril de ésta para Nueva York.

Vasari, en Nueva York.

Vauban, salió el 29 de abril de Nueva York para ésta.

Vestris, en La Plata; saldrá el 11 para Nueva York.

Verdi, de La Plata para Nueva York, salió el 19 de abril de Río de Janeiro.

Voltaire, saldrá el 13 de Nueva York para ésta.

De la Nelson Line

Highland Piper, salió el 11 de abril de La Plata para Londres.

Highland Rover, salió el 25 de abril de La Plata para Londres.

Highland Pride salió el 5 de La Plata para Londres.

Highland Loch, de Londres para ésta, salió el 16 de abril de La Coruña.

Highland Laddie, de Londres para ésta, salió el 25 de abril de Vigo.

Highland Glen, salió el 27 de abril de Londres para ésta.

Highland Corrie, salió el 4 de Londres para ésta.

Del Lloyd Real Holandés

Frisia, en Amsterdam, suspendido el servicio hasta nuevo aviso.

Hollandia, en Amsterdam.

Gelria, en Amsterdam.

Zeelandia, en Amsterdam.

De la Sud Atlantique

Sequana, salió el 29 de abril de Burdeos para ésta.

Garonna, de Burdeos, llegará mañana a ésta.

Samara, salió el 26 de abril de ésta para Burdeos.

Liger, en Burdeos.

Flandre, en Burdeos.

De los Transportes Marítimos

Pampa, en Marsella; saldrá el 10 para ésta.

De la Trasatlántica Española

León XIII, de ésta para Bilbao, salió el 17 de abril de Santos.

P. de Satrústegui, de Bilbao para ésta, salió el 29 de abril a las 12 m. de Cádiz.

Reina Victoria Eugenia, de Barcelona para ésta, salió ayer de Cádiz.

Infanta Isabel de Borbón, salió el 2 de ésta para Barcelona.

De la línea Pinillos

Valbanera, de ésta para Barcelona, salió el 6 de Las Palmas.

Catalina, de Barcelona para ésta, salió el 21 de abril de Cádiz.

Balmes, de Barcelona llegará hoy a ésta.

Del Lloyd Sabaudo

Tomaso di Savoia, de Génova para ésta, salió el 1.o de Dakar, llegará el 15.

Principe di Udine, salió el 17 de abril de ésta para Génova.

De la Ligure Brasiliana

Garibaldi, salió el 24 de abril de ésta para Génova.

Cavour, de Génova para ésta, salió el 1.o de Gibraltar.

Del Lloyd Italiano

Indiana, salió el 29 de abril de ésta para Génova.

Luisiana, en viaje de Génova para ésta.

Entradas y salidas de buques de Ultramar habidas en el puerto de la capital, desde las 8 a. m. de ayer hasta las 8 a. m. de hoy.

Entradas: vapor noruego St. Croix, id. holandés Bacchus, id. nacional Independencia id. griego Dottiy.

Salidas: vapor español Urkiola Mendi, id. griego Marie L. Michalinos, id. nacional Pomona, id. id. Argos, id. id; Brasil, id. id. Vaquillona, id. inglés Brodfield, d. id. Hortensius, id. id. Deseado.

Vapores con correspondencia a llegar

Mañana: vapor inglés Highland Loch, distribuirá correspondencia de Europa hasta el 13 de abril.

Mañana: vapor francés Garonna, distribuirá correspondencia de Europa hasta el 18 de abril.

Mayo 12; vapor inglés Darro, distribuirá correspondencia de Europa hasta el 20 de abril.

Vapores con correspondencia a salir

Hoy: vapor inglés México, llevará correspondencia para Brasil y Europa, franqueo simple hasta las 7 p. m. sin alcance.

Mañana: vapor inglés Amazón llevará correspondencia para Brasil, Cabo Verde, Madeira y Europa, franqueo simple hasta las 8 a. m. y con alcance hasta las 7 p. m.

Mayo 10: vapor inglés Deseado, llevará correspondencia para Brasil y Europa, franqueo simple hasta las a. m. sin alcance.

LA COMPASIA MIHANOVICH

Línea de Salto

Habiendo la Compañía Mihanovich retirado del servicio el vapor Londres, lo reemplazó con el vapor Viena, que saldrá de la Dársena Sud para Salto todos los domingos a las 11 a. m.

Al Viena lo reemplaza el vapor Helios, saliendo de la Dársena Sud todos los martes a las 3 p. m.

El Helios hace mucho tiempo que no navegaba y ha sido completamente reparado; hará su primer viaje mañana.

El Londres, irá en los talleres de la empresa a sufrir reparaciones.

MANIFIESTOS

El vapor italiano Oriana, llegado procedente de Génova trae la siguiente carga para esta plaza:

S. T. G. 96 cajones tubos a la orden, 1000 barricas cemento para M. Sido y Cía.; 42 cascos Marsala para F. Janello; 15 bultos madera elaborada para Juan y J. Drysdale y Cía.; J. M. T. C., 120 sacos semillas a la orden; 140 cajones extracto tabaco para More y Tudor; 21 cajones cigarros para Adolfo Maspinno; 250 sacos nueces para G. Benvenutto e hijos; 9 bordalesas vino para S. Lombroso; 2000 cajones ferro-clina, 791 cajones agua mineral y 13 cajones perfumería para J. Perelti y Cía.; 6 cajones medicamentos para B. y Badín, 20 cajones id. para la Droguería Americana; 13 cajones azúcar, 10 cajones medicamentos y 9 cajones jarabes para Lanzarini y Coami; 14 cajones medicamentos para H. Restelli; 3999 cajones vermouth para la Importadora Productos Cinzano; 21 cajones libros impresos para N. Tomassini; 155 cajones aceite para A. Onettor 29 cajones papel impreso a la orden; 2515 cajones agua mineral para J. Ferro; 2000 sacos arroz para M. Sido y Cía.; 61 bobinas y cajones hilo electricista para la Compañía Italo Argentina de Electricidad.

27 cajones libros copiadores y 6 cajones papel para A. Estrada; 4 cajones tejidos seda a la orden; 920 sacos arroz para Recagni Hnos.; 15 cajones cigarros toscanos marca B. H. C. a la orden; 7 cajones papel para B. Bessani y Cía.; 60 cajones id. para A. Radaelli; 25 id. id. para A. Estrada y Cía. 67 id. id. para la Casa de Moneda; 7 id. id. para Kurlot Hnos.; 21 id. id. para Maucci Hnos.; 262 lios velas para E. Borst y Cía.; 1488 cascos cemento para Van P. y Willeman; 254 fardos cabo para Meneghini y Cía.; 70 cajones conservas para Gath y Chaves, 301 cajones conservas tomates para A. Garguilo; 500 cajones cigarros toscanos para Bunge y Born; 840 bultos mercaderías varias; 8 cajones hilo de lana; 255 cajones hiló de algodón; y 518 cajones tejidos de algodón para varios.

AVISOS VARIOS

TALLER DE PINTURAS
DE JUAN J. GUERRA
PRESUPUESTOS GRATIS
CIUDAD O CAMPAÑA
SAN SALVADOR 3869

HERNIAS
QUEBRADURAS
Se curan radicalmente y sin operarlas
En todas las edades y sexos, con el sistema del Dr. Dueñas, único reconocido por las eminencias médicas, premiado con cuatro medallas de oro. Consultas todos los días de 9 a 5, domingos de 9 a 12. Suipacha 394. Buenos Aires. Atiende por correo.

AVISOS POPULARES

TRABAJOS OFRECIDOS

JOVEN MAQUINISTA DE CALZADO, BUEN MARtillador, hendidos, ofrécese Belgrano 2192. 901 v. Mayo 9.

COCINERA VASCA, JOVEN, SE OFRECE CON recomendaciones y chico de 13 años, San José 579. 906 v. 9 Mayo.

LECHONES A DOMICILIO, LIMPIOS Y MUY BAratos. Todos los días por pedidos a Pedro Correa, Moreno F. C. O. 902 v. Mayo 8.

GARCONERA INDEPENDIENTE, RICAMENTE amuebiada con todo confort, se alquila. Río Bamba 879. 909 v. Mayo 10.

ESPECTACULOS

COLON. — Próximamente gran compañía lírica italiana.

OPERA. — Temporada lírica patrocinada por la Biblioteca del Consejo Nacional de Mujeres.

ODEON. — Dios dirá.

COLISEO. — La duquesa del bal tabarín.

APOLO. — El mejor consejo! — Cosas de América.

ARGENTINO. — La marea — Mamá Culepina.

NACIONAL. — El caburé — Buenos Aires (q. e. p. d. — Pasaje Güemes — La renovación.

AVENIDA. — El mercado de muchachas.

MAYO. — Tarde: La canción del trabajo — Noche: La canción del trabajo — El señor Joaquín — El dichoso verano.

BATTAGLIA. — Las orillas de Babilonia.

CASINO. — Compañía de variedades y atracciones. — Hoy: Variado programa. Debutos de Joe Briff and Co. bailes acrobáticos; Barrington et Dichens, excéntricos ingleses; The Zanfrellas, equilibristas. Exito de Faico y Morita, Miss Titcomb, Gaumond Bros., Siems, Fortuny, Hooper, Darcy y toda la compañía.

ROYAL. — La neurastenia de Filippo — Mundial magazine — El joven del 68.

CIRCO ANSELMI. — Las peñas del sauzal.

PARQUE JAPONES. — (Callao y Paseo de Julio.) — Temporada de invierno. — Atracciones sensacionales.

SKATING RINK L'AIGLON. — (Florida 140). — Patinaje sobre ruedas — Tres secciones diarias, mañana tarde y noche.

PALACE THEATRE. — (Corrientes 757). — Tarde: Odette. — Noche: Función a beneficio de la Asociación patriótica francesa.

SELECT. — La evidencia.

CINE OPERA. — (Corrientes 848). — Variado programa.

SPLENDID THEATRE. — (Santa Fe 1848). — Un casamiento a la bayoneta. — Piadoso engaño.

LAVALLE. — (Lavalle 921). — La víctima.

ELECTRIC PALACE. — (Lavalle 836). — Odio y castigo.

PETIT PALACE. — (Liberiad 976). — Odette, por Francisca Bertini.

SMART PALACE. — (Corrientes 1279-1285). — Balilla — Los náufragos — El gato misterioso.

CRYSTAL PALACE. — (Corrientes 1550). — Las aventuras de Paulina.

TEATRO CINE BOLIVAR. — (Bolívar 1032). — Variado programa con estrenos.

GRAN CINE RADIUM (N.o 6. — (Rivadavia 2370 — Variado programa con estrenos.

CINE NUEVO. — (Cangallo y C. Pellegrini). — Variado programa con estrenos.

SELECT BERNARDO DE IRIGOYEN. — (B. de Irigoyen 1400). — Variado programa con estrenos.

LICITACIONES

Intendencia Municipal de la Capital

Llámase a licitación pública para el día 10 del corriente a las 2.30 p. m. para la provisión de 135 toneladas métricas de cal viva del Azul.

De acuerdo con el pliego de condiciones que puede consultarse en la oficina de licitaciones, Avenida de Mayo 525, primer piso.

Buenos Aires, 3 de mayo de 1916.

El secretario.

862 v. mayo 10

Consejo Nacional de Educación

Llámase a licitación pública para el día 18 de mayo a las 2 de la tarde en el local de este consejo, Rodríguez Peña 935, para la construcción de un edificio escolar en Alpachiri (Pampa), de acuerdo con las bases, pliego de condiciones, presupuestos y planos aprobados al efecto que tendrán los interesados a su disposición en la oficina de dirección general de Arquitectura de esta repartición.

Los interesados deberán hacer sus propuestas en los formularios oficiales impresos con tal objeto, en sobres cerrados, ante la mesa de licitación y en presencia de los interesados que concurran al acto, todo de conformidad a lo dispuesto en las leyes de contabilidad y obras públicas; no admitiéndose propuestas que no llenen las formalidades indicadas.

Nota: Se hace saber que en el mismo día y hora se realizará igual acto en Santa Rosa de Toay, capital del territorio mencionado.

El secretario general.

861 v. mayo 18

Automóviles y carruajes para paseo
SERVICIOS FUNEBRES
IRIBARNE & Cía.
Casa central: TACUARI 344
TELÉFONOS: U. Telef. 446 y 1319, Libertad—Coop. 652, Central
NO CONFUNDIR

AVISOS FUNEBRES

MISAS Y FUNERALES

CATALINA VASQUEZ MILLAN DE FOURCADE. — (q. e. p. d.) — Falleció el 28 de abril de 1916, confortada con los auxilios de la santa religión y la bendición papal. — Su esposo Francisco F. Fourcade su hijita María Elena, su señora madre Catalina Franck de Vásquez Millán, sus padres políticos Francisco Fourcade y Carmen Avalle de Fourcade, sus hermanos Ana, Edelmira, Lucía, María Magdalena, Emma, Gaspar, Carlos Clara y Alberto Vásquez Millán, su abuela política Antonia M. de Avalle, hermanos políticos, tíos políticos y demás deudos, invitan a sus relaciones al funeral que por el eterno descanso de su alma se celebrará en la iglesia parroquial de Belgrano, el martes 9 de mayo a las 10 a. m. El duelo se despedirá por tarjeta. 894 v. Mayo 8.

MARIA JOSEFA NELSON. — (q. e. p. d.) — Falleció el 9 de mayo de 1915, confortada con los auxilios de la santa religión y la bendición papal. — Sus padres Manuel J. Nelson y Josefa G. de Nelson, sus hermanos Juan Manuel, Ana E. Nelson de Daly, Raúl A., y Carlos María, su hermana política Julia E. Hunter de Nelson, su abuela tíos, primos y demás deudos invitan a sus relaciones a las misas que en sufragio de su alma se rezarán en la iglesia de Santa Catalina de Sena (San Martín y Viamonte), mañana 9 de mayo de 7.30 a 10.30 de la mañana, la familia, asistirá a la última misa. El duelo se despedirá por tarjeta.

VICTORINO DE LA RIEGA. — (q. e. p. d.) — Falleció el 9 de mayo de 1915. — Su esposa Manuela Cánepa de de la Riega; sus hijos Agustín, Santiago, Lola de la Riega de Zambonini, Manuela de la Riega de Carrasco, Victorina de la Riega de Guerello, Adela y Victorino de la Riega; sus hijos políticos, María Elena Cajaraville de de la Riega, Mercedes Carrasco de de la Riega, Mariano J. Zambonini Angel Carrasco y Carlos J. Guerello; su hermano Senén de la Riega; sus nietos, hermanos políticos, sobrinos y demás deudos, invitan a sus relaciones al funeral que por el eterno descanso de su alma se celebrará en la iglesia de San Nicolás de Bari, mañana 9 del corriente, a las 10.30. Se dirán misas desde las 7 a. m. El duelo se despedirá por tarjeta.

CEMENTERIO DEL NORTE

SE AVISA A LAS PERSONAS QUE TENGAN RIEStos depositados en la sepultura primera, segunda y tercera del N.o 54, de la sección 14 del Cementerio del Norte, que en el plazo de 20 días a contar desde la primera publicación de este aviso, deben presentarse y proceder a retirarlos, pues en caso contrario, serán cremados y depositados en el osario general. Se hace constar que entre ellos existen el de Enrique Lagos, Juana Bermúdez, Natividad San Pedro, Josefa R. de Garmendia, Delia Trevino y Carlos Butinelli.

Buenos Aires, abril 3 de 1916. — Los dueños del sepulcro. 554 v. 2 de Mayo.

PROFESIONALES

MEDICOS

ANALISIS LABORATORIOS Y FARMACIA
Abierto Día y Noche
SUIPACHA 477
U. T. 818, Libertad DOCTORES NELSON

SECRETAS-URINARIAS-PIEL
Doctor SARACENI
ESPECIALISTA
Cura rápida de enfermedades secretas. Curación de la avariosis con aplicación sin dolor del
606-914
De 8 a 11 a. m. y de 2 a 9 p. m. Corrientes 1777

Dr. A. F. CELESIA
Cirugía y enfermedades de señoras. De 2 a 4 p. m. — Bartolomé Mitre 1791.

Doctor PICCININI
Especialista en enfermedades secretas; cutre intestinales y piel. — Consultas de 11 a 12 a. m. y de 2 a 5 p. m. Consultas 5 pesos, aplicaciones del 914, 20 $. — Corrientes 1211. 196 v. 16 Julio.

Dr. W. E. ESCUDERO
Señoras, niños y partos. Lunes y viernes, de 4 a 6 p. m. — Arenales 1592. — U. Tel. 238, Juncal.

Dr. A. C. REBUFFO
Enfermos de los ojos
Consultas de 10 a 11 y 2 a 6 p. m.
Bmé. MITRE 1038 por.

Dr. MAMERTO ACUÑA
Profesor de la Facultad de Medicina. Jefe del Servicio de Niños del Hospital Fernández. Médico del Hospital de Niños. — De 2 a 4 p. m., Maipú 817.
208 v. Julio 22.

Dr. A. NOCETI
Enfermedades de los ojos y prescripción de anteojos. De 1 a 6 p. m.
MAIPU 535. por.

Dr. MARTIN M. TORINO
Médico cirujano. Enfermedades crónicas e internas. Ha trasladado su consultorio a ARENALES 1640. Consultas de 1 a 3. 212 v. Julio 24.

Dr. E. G. FIGUEROA
Afecciones intestinales, estómago y abdominales, tratamiento especial de las hemorroides. — Santa Fe 1273. De 4 a 6 de la tarde.

Doctor CASTAÑEDA
Garganta, nariz y oído. Jefe de clínica de la especialidad en el Hospital Durand. — Esmeralda 821.—Consultas de 4 a 6. 336 v. 31 Mayo.

Dr. GENARO SISTO
Profesor Sup. de Clínica Infantil de la Facultad de Medicina. — Jefe del servicio de niños del Hospital Alvear. Ex jefe del servicio de niños del Hospital Italiano. — Horas de consultas: de 2 a 4 p. m. U. T. 3212 (Juncal). — Calle Talcahuano 1042. 452 v. 15 Junio.

Dr. DOMINGO M. CREMONA
Pueyrredón 1883. Consultas: 9 a 11 a. m., todos los días. Lunes, miércoles y viernes de 1 a 3 p. m. Enfermedades de señoras e interna.
809 v. Julio 25.

Dr. ESCOBAR BAVIO
Clínica general y cirugía menor. — De 2 a 4. — U. T. 3728 Juncal. Las Heras 1877 859 v. Junio 4.

ABOGADOS

Dr. FRANCISCO BEIRO
TALCAHUANO 287 U. T. 796, Libertad

Dr. VICENTE C. GALLO
Estudio: Avenida de Mayo 1411.
U. T. 665 (Libertad)

Dr. FERNANDO SAGUIER
Estudio: Florida 440.
U. T. 6087 (Avenida)

Dr. LEOPOLDO MELO
Estudio: Bmé. Mitre 311
U. T. 1913 (Avenida) y 1866 (Juncal)

Dr. ERNESTO CORVALAN
Estudio: Avenida de Mayo 98?
U. T. 3900 (Libertad)

Estudio de los Dres.
CELESIA y SILVA
Tucumán 900, U. T. 1465 (Libertad)

Dr. LUIS J. ROCCA
Anchorena 626.—U. T. 841 (Mitre)

Dr. LEONARDO PEREYRA IRAOLA
Estudio: Florida 880, U. T. (Av.)
Esmeralda 1212, U. T. 1521 (Juncal)

Dr. VICTOR M. MOLINA
Estudio: Avenida de Mayo 606
U. T. 4954 (Avenida)

Dr. DOMINGO E. SALABERRY
Defensa 188

Dr. ANDRES FERREYRA
Estudio: Lavalle 1378
Unión Telefónica 4240 (Libertad)

Dr. RAUL MANRIQUE
Estudio: Sarmiento 2229
U. T. 6197 (Avenida) y 357 (Mitre)

Dr. JOSE M. GIUFFRA
Estudio: Talcahuano 446

Dr. PEDRO A. FOX
Estudio: B. Mitre 754

Dr. CARLOS F. MELO
Atiende personalmente su estudio de abogado
URUGUAY 546 U. T. 3784 (Lib.)

Dr. HIPOLITO LEYS
Estudio: Lavalle 930, U. T. 3608 (Lib.)

Dr. M. ALVAREZ COMAS
Abogado
U. T. 3554, Avenida Sarmiento 413

Dr. MANUEL AVILA
Estudio Av. de Mayo 605
U. T. 939 (Avenida)

DENTISTAS

CLINICA DENTAL NOCTURNA Y DIURNA DEL
Dr. NATHAN BLITZ
Cirujano Dentista
Recibido en Europa y Buenos Aires Facultad de Ciencias Médicas.—Consultas: de 8 a 12 a. m. y de 1 a 6 p. m. Nocturna de 7 p. m. a 2 a m. — Av. de Mayo 975, primer piso. — U. T. 1672, Libertad. —Buenos Aires.

FLETES DE LA ULTIMA SEMANA

Comprendida del 28 de Abril al 4 de Mayo

NOMBRE DEL BUQUE	Toneladas	Fecha de embarque	Puerto de embarque	Carga	Flete	DESTINO
Urkiola Mendi	5.200 10 %	Pronto	Bahía Blanca	Cereales	175 ch.	Marsella
Rossum	1.800 »	Junio	San Lorenzo	»	165 ch.	Reino Unido
Zenovia	4.800 »	Junio	Buenos Aires opción	» Francia	167 ch. 6 p. 5 ch. extra	» »
Othon Stathatos	4.600 »	Junio	B. Aires o La Plata	Cereales	167 ch. 6 p.	» »
Vapor	4.500 »	5 Julio can.	San Lotenzo	»	165 ch.	» »
Vapor	6.500 »	2 Junio »	Buenos Aires opción	» Francia	160 ch. 5 ch. extra	» »
Vapor						
Corunna (Velero)	4.000	Junio	Buenos Aires opción	Cereales Francia	120 ch. 5 ch. extra	» »
» »						

EXPORTACION DE CEREALES DESDE EL 1.º DE ENERO DE 1916

SEMANA TERMINADA EL JUEVES 4 DE MAYO DE 1916

Exportado por los puertos de	Trigo esta semana	Trigo anterior	Maíz esta semana	Maíz anterior	Lino esta semana	Lino anterior	Avena esta semana	Avena anterior
Buenos Aires	22.036	360.376	21.713	214.059	11.849	168.789	4.775	57.720
Rosario	13.146	213.497	31.401	240.856	4.541	98.313	1.029	606
La Plata	3.853	44.153	—	7.619	—	432	—	20.663
Bahía Blanca	16.054	251.953	—	—	—	335	11.665	117.256
San Nicolás	—	2.303	883	75.798	—	23.333	—	—
Villa Constitución	—	—	5.782	10.935	—	11.011	—	—
Santa Fe	—	—	1.434	763	—	6.516	—	—
Otros puertos	4.390	9.897	—	10.656	—	4.634	—	—
Total	69.479	881.279	59.213	560.686	16.390	313.366	17.469	196.255
Exportado a órdenes	27.140	352.186	15.228	259.095	—	91.939	1.029	27.250
Reino Unido	—	65.182	10.860	65.383	262	60.724	11.665	18.380
Continente	33.637	337.605	31.916	227.311	7.657	95.612	4.775	150.611
Brasil	8.639	117.107	—	190	—	102	—	8
Sud Africa	—	7.179	—	—	—	—	—	—
Estados Unidos	—	607	—	2.732	8.471	65.467	—	—
Varios	63	1.413	1.209	5.945	—	122	—	—
Total	69.479	881.279	59.213	560.686	16.390	313.366	17.469	196.255

COMPARATIVO

Salidas	esta semana	misma 1915	anterior	semana anterpasada	total hasta la fecha	mismo período 1915	mismo de 1914	total 1915	total 1914
Trigo	69.479	149.872	57.961	74.475	950.758	1.638.239	647.367	2.148.721	357.761
Maíz	59.213	11.273	11.820	32.787	619.899	881.347	701.915	1.349.951	2.512.062
Lino	16.390	44.673	7.340	12.856	329.756	432.621	272.437	1.001.512	861.580
Avena	17.469	13.081	6.362	19.579	213.724	394.275	281.577	591.212	260.010

REMATES

ADOLFO BULLRICH & Cia.

Sucursales y remates-ferias de haciendas periódicos en Bahía Blanca, Azul, Chacosmús, 30 de Agosto, Necochea, Coronel Suárez, Utracán, Quequén y De Bary.

EXPOSICION DE EQUINOS, PORCINOS, aves y caninos, organizada por la Sociedad Rural Argentina y a celebrarse en su local de Palermo del 7 al 9 del corriente.

Orden de ventas—Lunes 8: A las 9 a. m., yeguarizo de tiro y silla; a la 1 p. m., porcino.

Martes 9: A las 9 a. m. y 1 p. m., aves, conejos, etc., hasta terminar.

Miercoles 10: A la 1 p. m., caninos.

Otros informes en nuestra casa, Florida 269 y 273, Buenos Aires, o en nuestro escritorio en la misma exposición.—Adolfo Bullrich y Cía. 878 v. mayo 8

M. Villar Sáenz Peña y Vidal

JUDICIAL. — EN EL PUEBLO DE MERLO (F. C. O.) — 46 ESPLENDIDOS TERRENOS SOBRE LA ESTACION.

Limitados por las calles Buenos Aires, Jujuy, Salta, Córdoba y Tucumán. Los terrenos en venta son conocidos por del señor Cano y se denominan "La Feria". Están destinados a una valorización que supera los cálculos más optimistas. La electrificación del Oeste, elemento que permitirá trasladarse de Merlo hasta Plaza de Mayo en pocos minutos y los adelantos edilicios de este importante pueblo veraniego del Oeste, hacen recomendable el negocio que ofrecemos. Tasación $ 3.50 el m. c. Base 2|3 partes o sea $ 2.33 el m. c. a excepción del lote 4 de la manzana B, por estar edificado, que ha sido tasado en $ 10 el m. c. y que sale con la base de las 2|3 partes o sea $ 6.66 el m. c..

EL DOMINGO 14 DE MAYO, A LAS 2 P. M.

Sobre los mismos terrenos, aunque llueva. Orden del señor juez de 1.a instancia, doctor Arturo Seeber, secretaría del doctor Cabrera y como perteneciente al expediente núm. 6220 (Curatela del señor Roberto Cano). Las escrituras serán otorgadas por ante el escribano señor Pedro Cedrés. Perú 84. Por más informes a la secretaría citada, Palacio de Justicia, 6.o piso y planos a nuestra casa, Perú esquina Victoria. U. T. 762. Avenida.

M. Villar Sáenz Peña.

831-v-13 mayo

J. V. POSADA

JUDICIAL.—LA CASA AZUL 731-33, ENTRE Arrecifes y Remedios, edificada en terreno de 8m66 de frente por 27m41 en el cóstado N.O., 24m40 en el S.E. y 9m16 en el contrafrente; total, 224.33 m. c. (ad corpus) igual a 299.10 varas cuadradas.

El edificio consta de un salón de negocio al frente, con dos vidrieras y cortinas de hierro, pisos pino de tea, cocina, w. c., paredes revocadas interior y exterior, carpintería de cedro, galería en ambos patios, mosaico y cañería de gas.

El **viernes 14 de mayo,** a las 3 de la tarde, en la misma propiedad. Por orden del señor juez de primera instancia doctor Eduardo L. Naón, en el juicio seguido por el Banco El Hogar Argentino contra don Angel Baldi (su concurso) por cobro de un crédito hipotecario. Tasación $ 11.300 m|n. Base 2|3 partes, $ 7.533.33 m|n. Por orden del señor juez exigiré el 8 o|o del precio y 2 o|o de mi comisión. Más datos a la secretaría del doctor Aguilar, o en mi escritorio San Martín 121.

Nota.—Los que resulten compradores podrán constituir con el Banco El Hogar Argentino una hipoteca por la suma de $ 6.500 moneda nacional a 5 años de plazo y 8 o|o de interés anual, pagadero por trimestres adelantados.—**J. V. Posada.**

v-14 mayo

JUAN F. ARNALDI

EL DIA 17 DE MAYO A LAS DOS DE LA tarde en la capital federal casa de los señores Fravo, Barros y Cía, calle San Martín 361.

De acuerdo con el siguiente Edicto Judicial.

En Exaltación de la Cruz (antes Capilla del Señor), provincia de Buenos Aires, dos hermosas fracciones de campo ubicadas en el mencionado partido, que conjuntamente forman una superficie de 195 hectáreas, 84 áreas y 95 centiáreas, lidando al N. E. con Esteban Massini, al S. O. con doña Rufina M. de Casco y doña Juana Tapia, al N. O. con Matilde Barrios de Arnaldi hoy don Enrique A. Torini, al S. E. con Estanislaos Baro hoy don Carlos H. Martini y al E. con terreno del Ferrocarril Central Córdoba.

BASE $ 40.000 m|n.

Venta ordenada par el señor juez Dr. Aureliano Gigena (hoy Dr. R. Bunge) en los autos seguidos por don Sixto Arnaldi contra don Carlos H. Martini sobre cobro ejecutivo de pesos que tramitan por la secretaría del Dr. Manuel A. Marini.

Nota: El que resulte comprador entregará al martillero el 8 o|o como seña y el 2 o|o como comisión que es a cargo del comprador.—Buenos Aires, abril 26 de 1916.

Nota: Por más datos al martillero Avenida de Mayo 1411, 1er piso,, o en Mercedes (Buenos Aires), calle 29 N.o 275. — Dr. Manuel A. Marini, secretario. -- **Juan F. Arnaldi.**

822 v mayo 13

ANGEL LOPEZ

JUDICIAL. — CASA CALLE PERGAMINO N.o 1129, entre las de Monte y Junta.

El domingo 21 de mayo, a las 4 de la tarde de acuerdo con el siguiente

EDITO JUDICIAL

Por disposición del señor Juez de 1.a Instancia en lo Civil, doctor Uladislao F. Padilla, secretaría del autorizante, en el juicio Bismutto don Benito contra María Antonia Summa de Datolo (su sucesión) se hace saber por el término de quince días que ha sido designado el martillero señor Angel López para que previa la publicación de este edicto por quince días en los diarios "Boletín Judicial" y LA EPOCA, proceda a la venta en público remate de la finca ubicada en esta capital calle Pergamino N.o 1129 entre las de Monte y Junta, compuesto el terreno de 8 metros 66 cents. de frente al Nord Este por 48 metros 19 cents. de fondo. Se establece como base para la venta la cantidad de cuatro mil seiscientos pesos m|n de c|legal, quedando autorizado el nombrado martillero para exigir del comprador el ocho por ciento a cuenta de precio y el dos por ciento de su comisión. — Buenos Aires, abril 30 de 1916.—Juan Carlos Fox, secretario. — Más datos en mi oficina Av. de Mayo 676.—Angel López.

870 v. mayo 20

José Conti y Cía.

JUDICIAL. — PROPIEDAD EN GENERAL Urquiza, próxima a Monroe.

EDITO JUDICIAL

Por disposición del señor Juez de Primera Instancia en lo Civil doctor Jerónimo Balarino, interinamente a cargo del doctor Roberto Bunge, secretario doctor Osvaldo Rocha, en el Juicio Cevasco (hijo) Bartolomé contra Mori Félix, procederán a vender los martilleros José Conti y Cía., el bien hipotecado calle Miller y Olazábal con la base de $ 5000, publicando edictos por 15 días en el Boletín Judicial y LA EPOCA exigiendo del comprador en efectivo en calidad de seña el 8 o|o y el 2 o|o de comisión.—Olmedo Rocha.

NOTA.—El remate se efectuará el **domingo 21 de mayo,** a las 3.30 venderemos la finca calle Miller y Olozábal 4497 que consta, de lo que se refieren las escrituras a fs. 2 de los lotes 14 y 15, manzana C., de 9m45 de frente y 80 por 16m86 de fondo y frente al SE y 16m82 al NO. Edificio: 2 piezas, vestíbulo chico, cocina, w. c., cielos rasos, preparada para altos, patio de mosaicos, pisos de pino tea. Datos: Bolívar 189. — José Conti y Cía.

871-v.mayo 20

Banco Hipotecario Nacional

25 DE MAYO 245

CAPITAL

POR EJECUCION JUDICIAL. — Finca calle Yatay números 384|86, entre las de Potosí y Díaz Vélez. N. H. 956. Serie C. H. A. 6 o|o. — El Banco Hipotecario Nacional rematará en su local el **LUNES 8 de MAYO de 1916, a las 2 p. m.** una finca ubicada en la calle Yatay números 384|86. Edificio se compone de salón de negocio por el número 384, zaguán por el número 386, tres habitaciones, una pieza, cocina, baño, w. c., y al fondo un galpón. Terreno mide 8.66 metros de frente al E., 8.68 metros en el contrafrente al O., 36.74 metros de fondo en el costado N. y 37.29 metros en el del sur.

BASE DE VENTA 9.000 $

El comprador continuará haciendo el servicio de la hipoteca originaria de 8.000 pesos que reconoce la propiedad, reducida hoy a 7.375 con 238 milésimos y abonará en dinero el exceso sobre esta suma hasta el precio de compra. Los títulos pueden ser examinados en la oficina del Banco antes del remate. Verificado éste no habrá lugar a reclamo. Seña, 5 por ciento. Comisión, 1 por ciento en dinero efectivo. Este remate se efectúa con sujeción a lo dispuesto en las leyes vigentes números 8172 y 9155. Por informes, ocurrir al Banco Hipotecario Nacional.

Aviso iniciado en LA EPOCA el 20 de abril de 1916. 783 v. 8 mayo

CAPITAL

POR EJECUCION JUDICIAL. — CASA CAlle Cabildo número 2540, entre las de Monroe y Guanacache. N.o H.o 3175. Serie Préstamos Convertidos. Ley 2842. El Banco Hipotecario Nacional rematará en su local El **VIERNES 12 DE MAYO DE 1916 a LAS 2 p. m.,** una casa ubicada en la calle Cabildo número 2540. Edificio consta de: sala, escritorio, cuatro dormitorios, comedor, cocina, baño, w. c. y dos cuartos de servicio en altos. Terreno mide 10 metros 014 milímetros de frente al NE., 41.45 metros de fondo en el costado SE., 40.93 metros en el NO. y 10 metros en el contrafrente.

BASE DE VENTA: $ 3.200

El comprador continuará haciendo el servicio de la hipoteca originaria de $ 2.390, que reconoce la propiedad reducida hoy a pesos 1.980 con 736 milésimos, y abonará en dinero el exceso sobre esta suma hasta el precio de compra. El servicio de esta hipoteca se hará a razón del 10 por ciento anual, pagaderos en curso legal por semestres adelantados. En caso de cancelación o anticipo de capital, solo podrá efectuarse de acuerdo con las leyes números 2842 y 8172. Los títulos pueden ser examinados en la oficina del Banco antes del remate. Verificado éste no habrá lugar a reclamo. Seña 5 por ciento y comisión 1 por ciento que serán exigidas en dinero efectivo en el acto del remate el que se efectúa con sujeción a las leyes 8172 y 9155. Por informes ocurrir al Banco Hipotecario Nacional.

Aviso iniciado en LA EPOCA el 26 de abril de 1916.

817 v Mayo 12

CAPITAL

POR EJECUCION JUDICIAL. — CASAS calle Gual números 2353|55|57|59, entre las de Chilabert y avenida Cruz. H.o N.o 16147. Serie C. H. A. 6 o|o. El Banco Hipotecario Nacional rematará en su local el **VIERNES 19 DE MAYO DE 1916, A LA 1.30 P. M.,** dos casas ubicadas en la calle Gual, números 2353|55|57|59. Edificio por los números 2353|55, consta de: salón para negocio, dos habitaciones, cocina y w. c., por los números 2357|59, salón para negocio, dos habitaciones, una pieza chica, un galpón de zinc que comprende la cocina y comedor, w. c. Terreno mide 10 metros de frente al N. E., por 50 metros de fondo o lo más o menos que resulte.

BASE DE VENTA: $ 6.700

El comprador continuará haciendo el servicio de la hipoteca originaria de $ 6.000, que reconoce la propiedad, reducida hoy a pesos 5.770 con 126 milésimos y abonará en dinero el exceso sobre esta suma hasta el precio de compra. Los títulos pueden ser examinados en la oficina del Banco antes del remate. Verificado éste, no habrá lugar a reclamo. Seña 5 o|o, comisión 1 o|o en dinero efectivo. Este remate se efectúa con sujeción a lo dispuesto en las leyes vigentes números 8172 y 9155. Por informes; ocurrir al Banco Hipotecario Nacional.

Aviso iniciado en LA EPOCA, el 3 de mayo de 1916.

860—v. mayo 19.

SUCURSAL ROSARIO

POR EJECUCION JUDICIAL. — CAMPO en el departamento de Iriondo, distrito Carrizales de Medina, con superficie de 1.267 hectáreas, 83 áreas y 71 centiáreas. Préstamo N.o H.o 897|30.104 serie L. de $ 130.000. El Banco Hipotecario Nacional rematará en el local de su sucursal en la ciudad de Rosario, establecida en la calle Córdoba N.o 1648, el día **VIERNES DOCE DE MAYO DE MIL NOVECIENTOS DIEZ Y SEIS A LAS DOS DE LA TARDE,** un campo ubicado en el departamento Iriondo, distrito Carrizales de Medina, jurisdicción de la provincia de Santa Fe, compuesto de tres fracciones, a saber: 1.a fracción: compuesta de una superficie de 401 hectáreas, 94 áreas, 57 centiáreas, lindando: al norte, con Manuel Almagro Paz y Juana Trigo; al sur con herederos de Pelagio Almagro; al este, con herederos de Medina y al oeste con herederos de Pelagio Almagro, colonia Santa Teresa y Juana Trigo; 2.a fracción: compuesta de 435 hectáreas, 94 áreas, 57 centiráreas, lindando: al norte, con Nicanor Almagro Paz; al sur, con la fracción anteriormente descripta; al oeste, con Salvador Bosque y Juana Trigo y al este con herederos de Medina: 3.a fracción: compuesta de 429 hectáreas, 94 áreas y 57 centiáreas, lindando: al norte, con Pedro J. Almagro; al sur, con Juan Ré, Daniel Porciatti y Domingo Bollati; al este, con herederos de Medina y al oeste con los de Pelagio Almagro. Todas estas fracciones colindantes y unidas entre sí forman una superficie total de 1.267 hectáreas, 83 áreas y 71 centiáreas.

BASE DE VENTA $ 150.000

El comprador continuará haciendo el servicio de la hipoteca originaria de $ 130.000 que reconoce la propiedad, reducida hoy a $ 116.898 con 027 milésimos y abonará en dinero el exceso sobre esta suma hasta el precio de compra. Los títulos pueden ser examinados en la oficina del Banco antes del remate. Vertificado éste, no habrá lugar a reclamo. Seña 5 o|o y comisión 1 o|o que serán exijidas en efectivo en el acto del remate, el que se efectúa con sujeción a lo dispuesto en las leyes vigentes números 8172 y 9155. Por informes ocurrir al Banco Hipotecario Nacional, 25 de Mayo N.o 245, capital federal, o a sus sucursales en Rosario y en Santa Fe.

Aviso iniciado en LA EPOCA el 26 de abril de 1916. 816 v mayo 12

SUCURSAL SALTA

FINCA DENOMINADA "SANTA ANA", ANtes La Candelaria, ubicada en el departamento Chicoana, partido de Maroma, con una superficie de 2.294 hectáreas, 5.664 metros cuadrados.

Préstamo N.o H.o 150|21262 segunda ley número 9155 primera serie de $ 95.000.

El Banco Hipotecario Nacional rematará en el local de su sucursal en la ciudad de Salta, establecida en la calle Alsina número 16|18, el día **MARTES VEINTITRES DE MAYO DE MIL NOVECIENTOS DIEZ Y SEIS, A LAS DOS DE LA TARDE,** una finca denominada "Santa Ana" antes "La Candelaria", ubicada en el departamento de Chicoana, partido de Maroma, con una superficie general de 2.294 hectáreas, 5.664 metros cuadrados, según plano aprobado por el Departamento Topográfico y judicialmente o lo más o menos que resultare dentro de los siguientes linderos: al N. con el arroyo de Viniacos, al S. con el río Osma, al E. con el río Arias y al O. con el camino nacional a Cafáyate.

La propiedad de referencia contiene una casa principal y doce casitas para personal y arrenderos de la misma; casi toda ella está cerrada por alambrados y dividida convenientemente en potreros para alfalfares y otros cultivos; teniendo próximamente 280 hectáreas alfalfadas y como 400 hectáreas dedicadas a diversas clases de cultivos. Posee agua propia en bastante cantidad. La estación Osma del F. C. C. N. prolongación a Talapampa, se encuentra dentro de esta finca. Tiene, además, importante caleras y bosque. Los interesados pueden visitar la propiedad y hacer una inspección de ella.

BASE DE VENTA, $ 115.000

El comprador continuará haciendo el servicio de la hipoteca originaria de $ 95.000 que reconoce la propiedad, reducida hoy a $ 91.927 con 505 milésimos y abonará en dinero el exceso sobre esta suma hasta el precio de compra. Los títulos pueden ser examinados en la oficina del Banco antes del remate. Verificado éste, no habrá lugar a reclamo. Seña 5 o|o y comisión 1 o|o que serán exigidas en efectivo en el acto del remate, el que se efectúa con sujeción a lo dispuesto en las leyes vigentes números 8172 y 9155. Por informes ocurrir al Banco Hipotecario Nacional 25 de Mayo número 245, (capital federal) o a su sucursal en Salta.

Aviso iniciado en LA EPOCA el 6 de mayo de 1916. 896-v. 23 m.

CARLOS ESPEJO y Cía.

JUDICIAL

REMATAREMOS EL DOMINGO 21 DE MAYO a las 3 y 1|2 p. m. la propidad calle 24 de Noviembre N.o 1644|48 esquina Pasaje Cuberta, de 116.20 metros cuadrados o lo que resulte dentro de muros.

Base retasado $ 4.819.50 m|n. que servirá para la venta. Seña 8 o|o. Comisión 2 o|o, todo de acuerdo con el siguiente Edicto Judicial. Por disposición del juez Dr. Juan B. Estrada, secretaría Castiarena, autos caratulados Margarita Rodríguez de Moyano contra Domingo Iturralde fueron nombrados martilleros Carlos Espejo y Cía. Publíquese por quince días en el Boletín Judicial y LA EPOCA.

Datos en nuestra oficina Avenida de Mayo 1036 o Tribunales 6.o piso.

888-v-mayo 20

EDICTOS JUDICIALES

El señor juez de primera instancia en lo civil de la Capital de la República, doctor don Roberto Repetto, ha dispuesto se cite, llame y emplace por el término de treinta días, contados desde la primera publicación del presente, a todos los que se consideren con derecho a los bienes dejados por don ANTONIO DEVOTO, ya sean como herederos o acreedores, para que dentro de dicho término comparezcan a deducir sus acciónes en forma, por ante su Juzgado y Secretaría del que suscribe, bajo apercibimiento de lo que hubiere lugar por derecho.

Buenos Aires, abril 8 de 1916. — N. González Iramaiz, secretario. 596 v. 13 Mayo.

Por disposición del señor juez de 1.a instancia en lo civil de la Capital de la República, doctor don Arturo Seeber, se cita y emplaza por el término de treinta días a contar desde la primera publicación del presente a todos los que se consideren con derecho a los bienes dejados por fallecimiento de doña BERNARDA LUZARRETA DE IRULEGUI, ya sean como herederos o acreedores, para que dentro de dicho término, comparezan por ante su Juzgado y Secretaría del que suscribe, a deducir sus acciones en forma, bajo apercibimiento de lo que hubiere lugar por derecho.

Buenos Aires, abril 10 de 1916. — Rafael Capoto, secretario. 618 v. 16 Mayo.

Por disposición del señor juez de 1.a instancia en lo civil de la capital de la República, doctor don Arturo Seeber, se cita y emplaza por el término de treinta días a contar desde la primera publicación del presente a todos los que se consideren con derecho a los bienes dejados por fallecimiento de don JOSE MARIA SALINAS, ya sean como herederos o acreedores, para que dentro de dicho término, comparezcan por ante su Juzgado y Secretaría del que suscribe, a deducir sus acciones en forma, bajo apercibimiento de lo que hubiere lugar por derecho.

Buenos Aires, abril 12 de 1916. — Rafael Caputo, secretario. 529 v. Mayo 19.

Por disposición del señor juez de 1.a instancia en lo civil de la Capital de la República, doctor don Arturo Seeber, se cita y emplaza por el término de treinta días a contar desde la primera publicación del presente a todos los que se consideren con derecho a los Bienes dejados por fallecimiento de don ALEJANDRO CLERICI, ya sean como herederos o acreedores, para que dentro de dicho término, comparezcan por ante su Juzgado y Secretaría del que suscribe, a deducir sus acciones en forma, bajo apercibimiento de lo que hubiere lugar por derecho.

Buenos Aires, abril 15 de 1916. — Juan M. Cabrera, secretario. 650 v. Mayo 22.

Por disposición del señor juez de 1.a instancia en lo civil de la Capital de la República doctor don Arturo Seeber, se cita y emplaza por el término de treinta días a contar desde la primera publicación del presente a todos los que se consideren con derecho a los bienes dejados por fallecimiento de don ALFREDO KOGAN, ya sean como herederos o acreedores, para que dentro de dicho término, comparezcan por ante su Juzgado y Secretaría del que suscribe, a deducir sus acciones en forma, bajo apercibimiento de lo que hubiere lugar por derecho.

Buenos Aires, abril 12 de 1916. — Francisco Castellanos(hijo), secretario. 661 v. Mayo 23.

Por disposición del señor juez de 1.a instancia en lo civil de la Capital Federal, doctor don César A. Campos, se cita, llama y emplaza por el término de treinta días a contar desde la primera publicación del presente, a todos los que se consideren con derecho a los bienes dejados por fallecimiento de doña MERCEDES DISALVO ó DI SALVO DE SABELLI, ya sean como herederos o acreedorees, para que dentro de dicho término, comparezcan por ante su Juzgado y Secretaría del que suscribe, a deducir sus acciones en forma, bajo apercibimiento de lo que hubiere lugar por derecho.

Buenos Aires, 1.o de abril de 1916. — Gabriel Fernández. 666 v. Mayo 24.

El señor juez de 1.a instancia en lo civil de la Capital de la República, doctor don Roberto Repetto, ha dispuesto se cite, llame y emplace por el término de treinta días, contados desde la primera publicación del presente, a todos los que se consideren con derecho a los bienes dejados por doña PEREGRINA BARROS FARIÑA y JUAN GIMENEZ FERNANDEZ, ya sean como herederos o acreedores, para que dentro de dicho término comparezcan a deducir sus acciones, en forma, por ante su Juzgado y Secretaría del que suscribe, bajo apercibimiento de lo que hubiere lugar por derecho.

Buenos Aires, abril 5 de 1916. — Carlos G. Marin, secretario. 775 v. 24 mayo

El señor juez de 1.a instancia en lo civil de la Capital de la República, doctor don Roberto Repetto, ha dispuesto se cite, llame y emplace por el término de treinta días, contados desde la primera publicación del presente, a todos los que se consideren con derecho a los bienes dejados por don AGUSTIN JULIO MICHEL, o JULIO AGUSTIN MICHEL o JULIO MICHEL ya sean como herederos o acreedores, para que dentro de dicho término comparezcan a deducir sus acciones en forma, por ante su Juzgado y Secretaría del que suscribe, bajo apercibimiento de lo que hubiere lugar por derecho.

Buenos Aires, abril 14 de 1916. — José A. Quirno Costa, secretario. 801 v. Mayo 29.

Por disposición del señor juez de 1.a instancia en lo civil de la Capital de la República, doctor Julián V. Pera, se hace saber por medio del presente y por el término de quince días a los acreedores conocidos o desconocidos, previlegiados o personales del concurso de don ARTURO A. MARCHESE, que se ha designado la audiencia del día 11 del entrante a las 2 p. m. para que tenga lugar la junta general de verificación de créditos. Se previene a los acreedores que no asistan a la junta, se entenderá que se adhieren a las resoluciones que se tomen por mayoría de los acreedores comparecientes de acuerdo a lo dispuesto en el art. 748 del Cód. de Proc.

Buenos Aires, abril 12 de 1916. — Luis García Ramirez, secretario. 814 v. Mayo 12.

Por disposición del señor juez de comercio de la Capital Federal doctor Eduardo M. Naón, se cita, llama y empiaza a don OTTO STEINBRUCK, para que dentro del término de quince días, comparezca ante este juzgado y secretaría del autorizante, por sí o por medio de apoderado a estar a derecho en el juicio que le tiene promovido el señor Gustavo Herman Rubinstein, bajo apercibimiento de darle la intervención que le corresponde al señor Defensor de Ausentes.

Buenos Aires, 11 de abril de 1916. — D. González Gowland. 829 v. Mayo 15.

Por disposición del señor juez de 1.a instancia en lo civil de la Capital de la República doctor don Uladislao F. Padilla, se cita y emplaza por el término de treinta días, a contar desde la primera publicación del presente, a todos los que se consideren con derecho a los bienes dejados por fallecimiento de doña CATALINA RICCIO DE VERILLO, ya sean como herederos o acreedores, para que dentro de dicho término, comparezcan por ante su Juzgado y Secretaría del que suscribe, a deducir sus acciones en forma, bajo apercibimiento de lo que hubiere lugar por derecho.

Buenos Aires, abril de 1916. — Juan Carlos Fox, secretario. 832 v. 1 Junio.

Por disposición del señor juez de 1.a instancia en lo civil de la Capital Federal, doctor don César A. Campos, se cita, llama y emplaza por el término de treinta días a contar desde la primera publicación del presente, a todos los que se consideren con derecho a los bienes dejados por fallecimiento de don VICENTE FOSSATI, ya sean como herederos o acreedores, para que dentro de dicho término, comparezcan por ante su Juzgado y Secretaría del que suscribe, a deducir sus acciones en forma, bajo apercibimiento de lo que hubiere lugar por derecho.

Buenos Aires, 25 de Marzo de 1916. — Gabriel Fernández. 835 v. 2 Junio.

Por disposición del señor juez de 1.a instancia en lo civil de la Capital Federal, doctor Fernando Klappenbach, se cita, llama y emplaza por el término de treinta días a contar desde la primera publicación del presente, a todos los que se consideren con derecho a los bienes dejados por fallecimiento de doña MARIA PRESENTACION GONZALEZ ABERASTAIN DE PICO DEL CERRO o MARIA GONZALEZ ABERASTAIN DE PICO DEL CERRO, ya sean como herederos o acreedores para que, dentro de dicho término, comparezcan por ante su juzgado y secretaría del que suscribe, a deducir, sus acciones en forma, bajo apercibimiento de lo que hubiere lugar por derecho.

Buenos Aires, 2 de mayo de 1916. — José E. Cirio, secretario. 869 v. Junio 7.

Por disposición del señor juez de paz de la sección 17.a don Estéban R. Medina, se cita, llama y emplaza a don ALFONSO CASTRO para que en el término de ocho días, contados desde la primera publicación del presente, comparezca a tomar la intervención que le corresponde, y a estar a derecho en el juicio que le sigue don Ramón Fernández, por cobro de alquileres, bajo apercibimiento de darle intervención al Defensor de Ausentes.

Buenos Aires, mayo 1.o le 1916. — Local del juzgado: Güemes 4254. 868 v. Mayo 12.

Por disposición del señor juez de 1.a instancia en lo civil de la Capital de la República doctor don Arturo Seeber, se cita y emplaza por el término de treinta días a contar desde la primera publicación del presente, a todos los que se consideren con derecho a los bienes dejados por fallecimiento de doña CLORINDA RODRIGUEZ DE BARRENECHEA, ya sean como herederos o acreedores, para que dentro de dicho término, comparezcan por ante su juzgado y secretaría del que suscribe, a deducir sus acciones en forma, bajo apercibimiento de lo que hubiere lugar por derecho.

Buenos Aires, abril 25 de 1916. — Carlos P. Goyena. 883 v. Junio 8.

Por disposición del señor juez de lo civil de la Capital de la República, doctor Juan Carlos Lagos, interinamente a cargo del juzgado del doctor Jerónimo Balarino se hace saber por el término de cinco días a los acreedores del concurso formado a doña CAROLINA MARENGO DE MARRERO, que se ha puesto de manifiesto en la secretaría por el término de quince días, el estado de graduación de créditos.

Buenos Aires, mayo 3 de 1916. — Manuel C. Olmos. 884 v. 10 Mayo.

Por disposición del señor juez de comercio doctor Juan B. Estrada, se hace saber por el término de ocho días, a los acreedores de la adjudicación de bienes de NICOLAS E. VENDITTI, que se encuentra en secretaría el estado de distribución presentado por el síndico liquidador, a fin de que hagan las observaciones a que se consideren con derecho. — Germán C. Ramírez, secretario. Palacio de Justicia, 6.o piso.

Buenos Aires, abril 28 de 1916. 881 v. Mayo 13.

Por disposición del señor juez de comercio de la Capital Federal, doctor Félix Martín y Herrera, se hace saber, por 3 días, a don A. ALEX LUCIEN LAFONT, la sentencia recaída en el juicio que, por cobro de pesos le sigue don Antonio Novas, cuyo tenor es el siguiente:

"Buenos Aires, marzo 10 de 1916. Autos y vistos: " Certificando en este acto el secretario, que el ejecutado no ha opuesto excepciones, llévese adelante " esta ejecución contra A. ALEX LUCIEN LAFONT, " artículos 485, 486, 498 y 507 del Código de Procedimientos, hasta que pague a don Antonio Novas " la suma de cuatro mil pesos moneda nacional intereses y costas. Regúlarse los honorarios del doctor Pinchetti y apoderado Salas en trescientos " treinta y en ciento veinte pesos moneda nacional " respectivamente. Hágase saber esta sentencia por " edictos al ejecutado, que se publicarán tres días " en el "Boletín Judicial" y LA EPOCA. Al otrosí: " Líbrense los oficios que se solicitan, como se pide. " Repóngase la foja. — Félix Martín y Herrera.— " Ante mí: Juan J. Brites, hijo".

Buenos Aires, mayo 1 de 1916. — Juan J. Brites hijo, secretario. 893 v. Mayo 9.

Por disposición del señor juez federal de la Capital, doctor don Tomás Arias, se cita al señor GUILLERMO MARSAL, para que dentro del término de tres días a contar de la primera publicación del presente edicto, comparezca ante S. S. por intermedio de la secretaría a cargo del autorizante a estar a derecho en el juicio que le sigue el Banco de la Nación Argentina, por cobro ejecutivo de pesos, bajo apercibimiento de darle intervención al señor Defensor de Ausentes en turno, si no comparece.

Buenos Aires, abril 8 de 1916. — Carlos M. Castellanos. 908 v. Mayo 10.

Por disposición del señor juez federal de la Capital, doctor Tomás Arias, se cita al señor G. H. GODDARD, para que dentro del término de tres días a contar de la primera publicación del presente edicto, comparezca ante S. S. por intermedio de la secretaría a cargo del autorizante a estar a derecho en el juicio que lo sigue el Banco de la Nación Argentina, por cobro ejecutivo de pesos, bajo apercibimiento de darle intervención al señor Defensor de Ausentes en turno, si no comparece.

Buenos Aires, marzo 25 de 1916. — Carlos M. Castellanos. 907 v. Mayo 10.

CUPON DE "LA EPOCA"

HIPODROMO ARGENTINO

Reunión del domingo 7 de mayo de 1916

1.a carrera .. ..

2.a carrera .. ..

3.a carrera .. ..

4.a carrera .. ..

5.a carrera .. ..

6.a carrera .. ..

7.a carrera .. ..

8.a carrera .. ..

Nombre .. ..

Domicilio .. ..

Todo cupón debe venir acompañado de un cheque de los cigarrillos Intransigentes que contiene cada atado.

CONVOCATORIAS

AVISO. — BANCO HIPOTECARIO NACIONAL. — Se hace saber al público que en virtud de denuncia de pérdida, hecha por los señores **Ernesto A. Bunge** y J. Born, notificada en forma a este Banco por el escribano Francisco Ratto, con **fecha marzo 18 de 1916,** se han declarado **suspendidos en sus efectos** los títulos de la **Cédula Hipotecaria Argentina 6 o|o** con fechas de pago en Enero y Julio:

De $ 1.000. — Nos. 381.325, 381.326, 381.327, 381.328, 381.329, 381.330, 381.331, 381.332, 381.333, 381.334, 381.335, y 381.336.

De $ 500. — Nos. 87.428, 87.429, 87.430, 87.431, 87.432, 87.433, 87.434, 87.435, 87.436, 87.437, 87.468, 87.469, 87.470, 87.471, 87.472, 87.473, 87.474, 87.475, 87.476, 87.477, 88.417, 88.418, 88.419, 88.420, 88.421, 88.422, 88.423, 88.424, 88.425, 88.426, 88.427, 88.428, 88.429, 88.430, 88.431, 88.432, 88.445, 88.446, 88.447, 88.448, 88.475, 88.506, 88.507, 88.508, 88.509, 88.510, 88.511, 88.512, 88.513, 88.514, 88.515, 88.516, 88.517, 88.518, 88.519, 88.520, 88.521, 88.522, 88.523, 88.524, 88.525, 88.584, 88.585, 88.603, 88.604, 88.605, 88.606, 88.607, 88.608, 88.609, 88.610, 88.611, 88.612, 88.613, 88.614, 88.615, 88.616, 88.617, 88.618, 88.619, 91.486, 91.487, 91.488, 91.489, 91.490 y 91.491.

Estas cédulas representan un valor **nominal de pesos 55.000** y llevan todas el **cupón de enero 1916 y** siguientes.

Todo lo cual se hace saber a **los fines establecidos en los artículos 754 y siguientes del código de** comercio.

Buenos Aires, abril 11 de 1916. — **A. Díaz, gerente.** 615 v. Mayo 27.

BANCO GANADERO ARGENTINO. — SOCIEDAD Anónima. Belgrano 847. — No habiéndose depositado el número de acciones requeridas por el artículo 27 de los Estatutos para verificar las asambleas generales extraordinaria y ordinaria convocada para el día 29 de abril ppdo., se convoca nuevamente para el día 20 de Mayo a las 8 p. m. en el local del Banco, la que se efectuará con cualquiera que sea la cantidad de acciones depositadas.

ORDEN DEL DIA

Asamblea General Extraordinaria.
Reforma de los Estatutos.
Asamblea General Ordinaria.

Primero: Lectura y aprobación de la Memoria y Balance General al 31 de Diciembre de 1915.

Segundo: Lectura y Dictamen del señor Síndico.

Tercero: Elección de tres Directores Titulares y dos Directores Suplentes por dos años, un Síndico y un Síndico Suplente por un año.

Cuarto: Designación de dos señores accionistas para aprobar y firmar el Acta de la Asamblea.

Los señores Accionistas que deseen asistir a la Asamblea deberán de acuerdo al artículo 40 de los Estatutos depositar en la Dirección del Banco hasta tres días antes del fijado para ésta sus acciones. 900 v. 20 Mayo.

"LEDESMA SUGAR ESTATES AND REFINING Company, Ltd.". — Asamblea General Extraordinaria. — Por resolución del síndico de la sociedad anónima "Ledesma Sugar Estates and Refining Company, Ltd." se convoca a los accionistas de la misma a la asamblea general extraordinaria que se celebrará el día 29 de mayo de 1916, a las **4 p. m.** en las oficinas de la sociedad, calle Sarmiento **número** 459, para tratar la siguiente.

ORDEN DEL DIA:

1.o Lectura de un informe del síndico, explicando las causas generadoras de esta asamblea, convocada por el mismo, en virtud de las facultades que le confieren el atículo 340, inciso 2.o del Código de Comercio.

2.o Resolución de la asamblea sobre los siguientes puntos:

a) Si ella considera que el director titular don Gastón Fourvel Rigolleau se halla o no virtualmente incapacitado de actuar como miembro del directorio, mientras subsistan los pleitos iniciados por él mismo contra la Compañía, en su carácter de presidente del Banco Francés del Río de la Plata;

b) En caso afirmativo del punto a,) si ella considera que el director suplente don Alfredo Lagache se halla o no igualmente incapacitado de actuar como miembro titular del directorio mientras subsistan los pleitos iniciados contra esta Compañía por el Banco Francés del Río de la Plata, de cuyo Consejo de Administración formaba parte el citado señor Lagache, en la época de iniciación y prosecución de dichos pleitos:

c) En caso afirmativo del punto b), si ella considera que el director suplente don Alfredo Lagache se halla o no excluído del sorteo que deberá practicar el directorio para llamar al suplente encargado de reemplazar al titular don Gastón Fourvel Rigolleau, con arreglo al artículo 25 de los estatutos;

3.o Resolución de la asamblea, en caso afirmativo de los puntos a) y c) del artículo que precede, mandando, en virtud de las facultades conferidas por el inciso IV del artículo 24 de los estatutos, que el presidente de la Compañía o el síndico, en su defecto, convoque a una sesión especial de directorio, con citación de los dos directores suplentes restantes, con el objeto de proceder al sorteo o incorporación definitiva del suplente que ha de substituír al señor Fourvel Rigolleau, mientras duren las razones de su incompatibilidad, no pudiendo dicho suplente ejercer ese mandato, sinó hasta que la próxima asamblea general ordinaria haya substituído al citado señor Fourvel Rigolleau, cuyo propio mandato cesaba originariamente con la celebración de dicha asamblea.

En caso afirmativo del punto a), y negativo del punto c), del citado artículo que precede, se invitará a dicha sesión especial, a los tres directores suplentes, debiendo sortearse, de entre los tres, a los dos suplentes que han de asistir a la expresada sesión especial como titulares "ad hoc".

4.o Resolución de la asamblea invitando al directorio a que una vez integrado en la forma ordenada por la asamblea, proceda a la convocación de la asamblea general ordinaria de accionistas, de acuerdo con los artículos 347, 361 y 362 del Código de Comercio para tratar las cuentas del primer ejercicio de la Compañía, terminado el 31 de marzo de 1915, y nombramiento de directores y síndicos que deban reemplazar a los cesantes, que lo son de acuerdo con el artículo 25 de los estatutos, tres directores titulares, los tres suplentes, y los síndicos titular y suplente, sin perjuicio de los demás asuntos que se incluyan en la correspondiente orden del día.

5o. Nombramiento de dos accionistas encargados de aprobar y firmar el acta de la asamblea, en representación de los demás accionistas.

Buenos Aires mayo 4 de 1916. — El síndico.

Nota: Se recuerda a los señores accionistas las disposiciones del artículo 19 de los estatutos, relativas a las asambleas. Dice el artículo de la referencia:

"Para que los accionistas puedan tomar parte en " la asamblea general, es indispensable que, hasta " tres días antes del día fijado, depositen sus acciones en la caja de la sociedad, o en su defecto " presenten un certificado de depósito bancario en " el que conste que dichas acciones se hallan inmovilizadas a su nombre, hasta después de las asambleas, dentro de los términos fijados en las publicaciones, a fin de obtener el boleto de entrada " en el cual constará el número de votos que les " corresponda".

904 v. 27 Mayo.

INFORMACIONES DE ÚLTIMA HORA

Servicio Telegráfico del Exterior

La nueva batalla de Verdun

PARIS, mayo 8. — Ha sido dada a la publicidad la siguiente nota oficiosa:

"La batalla de Verdun es reanudó con furor. La doble ofensiva de ayer estaba prevista, debido al intenso bombardeo de la cota 304, especialmente, literalmente sumergida. Los asaltos del enemigo, sin cesar rechazados, se repitieron sin perder encarnecimiento, habiendo acumulado los alemanes muy importantes reservas de tropas frescas. A pesar de los enormes sacrificios que sufrieron, fueron detenidos en todas parte, salvo en el pasaje subterráneo de comunicación, en donde tomó pie, entre el bosque de Haudramont y el fuerte de Douaumont. Los asaltos alcanzaron un alto grado de violencia y los asaltantes sufrieron horribles pérdidas para llegar a obtener un resultado insignificante. Cada vez es más evidente que los resultados obtenidos no corresponden de ningún modo a la enormidad de los medios empleados y al espantoso consumo de hombres".

"El coronel Feyler escribe en "Le Journal":

"Los alemanes fueron batidos en Verdun. Las explicaciones contradictorias no cambiarán nada. Pueden aplazar la confesión, pero la realidad de los hechos tendrá la última palabra."

"La Tribuna de Genève" y "La Gazette de Lausanne" publican simultáneamente artículos muy elogiosos para el soldado francés".

ESPAÑA

PARTIDA DE UN DIPLOMATICO ARGENTINO

MADRID, mayo 8. — A bordo del "Reina Victoria Eugenia" se embarcó, en viaje de regreso a la República Argentina, el secretario de la legación en Madrid, señor Enciso.

Antes de partir de esta capital el encargado de negocios le ofreció un banquete de despedida, al que asistieron el personal de la legación y numerosas personalidades argentinas y españolas

Mitin de ferroviarios en Valladolid

MADRID, mayo 8.—En el mitin que realizaron en Valladolid los ferroviarios de toda España ,acordaron declarar la huelga general con carácter pacífico.

El gobierno ha tomado disposiciones especiales por si llega a llevarse a la práctica la resolución de los ferrocarrileros.

UN NUEVO ACADEMICO

MADRID, mayo 8.—La Real Academia Española ha recibido como miembro de ella al ministro señor Besada.

BRASIL

Fallecimiento del Dr. Felisbello Freire. — El impuesto único. — Inauguración de un liceo — Movimiento administrativo — Otras noticias.

RIO DE JANEIRO, mayo 8. -- Los diarios de la mañana publican necrologías del ex ministro y actual diputado por Sergipe. Dr. Felisbello Freire, cuyo fallecimiento se produjo ayer.

El sepelio de sus restos tendrá lugar hoy.

La Cámara de diputados levantará su sesión de hoy en homenaje al extinto.

—El prefecto municipal interino de Río de Janeiro. Dr. Azevedo Sodré, ha anunciado a un periódico local que se propone gestionar del concejo deliberante la implantación del impuesto único y la realización de las gestiones necesarias ante el gobierno nacional para autorizarla.

Los diarios comentan este propósito intendentil.

—Hoy tendrá lugar la inauguración del nuevo Liceo de Artes y Oficios de esta capital.

El nuevo edificio se encuentra ubicado sobre la Avenida Central.

El acto será presidido por las autoridades nacionales y municipales.

—Hoy tomará posesión de la dirección de la enseñanza pública municipal el Dr. Afranio Peixoto. quien llenará así la vacante producida al ser designado el Dr. Azevedo Sodré prefecto municipal.

Como el Dr. Peixoto desempeñaba el cargo de director de la Escuela Normal, pasará a reemplazarle el Dr. Ignacio de Amaral.

Este último también hoy asumirá dicha dirección.

—El artista argentino Juan Macías inaugurará en el elegante Restaurant Asirio, anexo al Teatro Municipal de esta capital, una exposición de sus trabajos.

Dicha inauguración coincidirá con el festival patrio de su país, pues tendrá lugar el 25 del corriente.

Han sido invitadas al "vernissage" las autoridades y numerosas personalidades.

—El departamento de informaciones del ministerio de agricultura ha presentado un memorial sobre el comercio de maderas con Italia que ha sido solicitado por el estado de Paraná interesado en el mismo comercio.

CHILE

Adquisición de trasatlánticos — Proyecto de una nueva línea entre Chile y Estados Unidos — Clausura del congreso minero — Varias noticias.

SANTIAGO, mayo 8 — La compañía sudamericana de vapores ha formulado ante el gobierno una proposición de contrato consistente en que el gobierno garantice un empréstito de la compañía para que adquiera 8 transatlánticos conforme a los planos del gobierno.

Estableceríase una línea quincenal entre los puertos chilenos y los Estados Unidos y Europa. El gobierno proyecta establecer estaciones navales en el norte. El presidente de la república fué a Valparaíso, donde permanecerá algunos días. "El Diario Ilustrado" dice: "Se asegura que el señor arzobispo Donoso será nombrado subsecretario de relaciones y el señor Enrique Cuevas se nombraría subsecretario de guerra".

—Esta tarde se clausura el congreso minero.

—Se ha iniciado el sumario sobre la colisión del destróyer "Obryen" con el acorazado "Prat".

"El Mercurio" aboga la formación de las líneas internacionales chilenas de navegación.

La exportación de salitre daría base suficiente para ello.

"El Diario Ilustrado" aconseja al gobierno que haga la liquidación del contrato de la construcción del dreadnought "Cochrane".

—Esta tarde se reunirá la comisión de los financistas que van a seguir ocupándose sobre la fusión de las empresas de los ferrocarriles trasandinos.

Es probable que el problema quede resuelto hoy.

—La escasez de carbón mineral empieza a afectar a los ferrocarriles y a las industrias nacionales.

—Las gestiones de las personalidades italianas para fundar un nuevo banco italiano están bien encaminadas.

URUGUAY

Actitud de los escribanos —Los carboneros huelguistas.—La reforma constitucional—

MONTEVIDEO, mayo 8. — Con motivo del informe favorable producido por la comisión de códigos de la cámara de representantes, al proyecto formulado por el ministro de hacienda, reglamentando la profesión de contador. las escribanos viéndose lesionados en sus atribuciones. elevarán al cuerpo legislativo una nota de protesta.

—Las bases que aceptarán los huelguistas carboneros para reanudar el trabajo, son las siguientes:

Readmisión de todo el personal: mantener el mismo jornal diario; aumentar los salarios de noche.

—"El Día" de hoy. publica el proyecto de reforma constitucional del señor José Batlle y Ordoñez.

Como tuve ocasión de adelantarlo a LA EPOCA hace más de quince días. pocas son las modificaciones introducidas en la parte del proyecto sobre colegiado y referendum; lo enteramente nuevo, como entonces lo dije, es lo relativo a gobiernos departamentales, caracterizados por una gran autonomía.

EN LA LEGISLATURA PLATENSE

Inauguración del período de sesiones

EL GOBERNADOR NO ASISTE A LA CEREMONIA

Los motivos de esta ausencia

Con mucho ruido de armas, con mucho aparato de fuerzas, con mucha nota pintoresca de vistosos uniformes, pero sin la frondosa pompa de los años anteriores, se llevó a cabo esta tarde en el cuartel general del señor Ugarte, la inauguración del período de sesiones ordinarias de la legislatura.

A las 2 de la tarde las dos cámaras se reunieron separadamente y sus presidentes nombraron las comisiones que se estilan en estos casos: una del interior, encargada de hacer los honores de la casa, y la otra del exterior, que tiene a su cargo la misión de trasladarse a la casa de gobierno para acompañar a su excelencia cuando éste va de su palacio a la legislatura a leer el mensaje anual.

El señor Herculano Benavidez, jefe de policía suplente, estuvo encargado de la distribución de las fuerzas. A este funcionario que, según manifestación de sus propios amigos, le queda demasiado grande el traje de general, siguió para la formación de los cuerpos el sistema de aquel bibliotecario que acomodó en los estantes de la biblioteca todos los volúmenes por el color de la tapa, e hizo formar sus tropas en compañías clasificadas por el color del uniforme. De esta manera el espectáculo resultaba más ameno y más vistoso.

A las 2.30, el palacio legislativo se halla materialmente rodeado de batallones. Por las azoteas de la casa de gobierno sacan la cabeza de vez en cuando algunos soldados del cuerpo de bomberos. La plaza Primera Junta parece un campamento. En el departamento de policía hay gente acantonada. En el trayecto de la casa de gobierno a la legislatura, que debe recorrer a pie el gobernador, se ha tendido un nutrido cordón de fuerzas. Su excelencia debe pasar sin ser visto por el público, pues tendrá que caminar por el centro de una doble fila de soldados de infantería.

Se asegura que se ha colocado un cantón en el edificio de la estación vieja, otro en el local del ministerio de hacienda y otro en el palacio del departamento de ingenieros.

Todo el excesivo aparato de fuerzas que hemos presenciado, nos hizo creer que el señor Ugarte se hallaba en La Plata. Sin embargo, después de mediodía se supo que el gobernador había resuelto quedarse en Buenos Aires. Es tan grande el amor que por su persona siente el pueblo platense, que teme el señor Ugarte que su presencia allí dé motivo a expansiones como las del año pasado en esta misma fecha. Se recordará, que el año pasado, en ocasión de inaugurarse el período de sesiones de la legislatura, millares de personas congregadas en la plaza Primera Junta y en las calles que circundan este paseo, cuando el gobernador marchaba de la casa de gobierno al palacio legislativo, le saludaron con una formidable silbatina, escena que se repitió cuando el señor Ugarte regresaba a la casa de gobierno. Con este motivo hubo tumultos y choques entre el pueblo y la policía, resultando muchos heridos y contusos.

El señor gobernador teme que la escena se repita y para evitarla ha resuelto no hallarse presente hoy en La Plata.

A las 3 y minutos, el vicegobernador señor Peralta Alvear, actuando de secretario del titular, lee en voz baja y con cierta nerviosidad derivada indudablemente de lo engorroso de la misión encomendada, el mensaje del gobernador.

Es éste un documento como todos los del señor Ugarte. El hombre se muestra el mismo en todas las circunstancias. Las puntas de su pluma, trasmitiendo a las carillas las manifestaciones de su ingenio, transforman en excelentes, cosas resabidamente malas. Sentimos que lo avanzado de la hora nos priva del placer de transcribir algunos de los pasajes de ese temerario documento. Pero él no puede escapar al comentario. Y mañana lo comentaremos.

Provincia de Buenos Aires

La policía en acción

El ministro del Interior ha recibido un telegrama que contiene cerca de 100 firmas, en el que vecinos de Saturno denuncian que han sido conducidos a pie a Guaminí, distante 40 kilómetros de ésa, siete presos a los que no se les ha permitido hacer un pequeño descanso durante el largo viaje.

Estos presos, a los cuales todavía no se ha podido probar los hechos que se le acumulan. han sid obrutalmente maltratados por la policía de ese partido, sin atender las protestas del público que presenció el acto.

EN LA PRESIDENCIA

El presidente de la Nación no concurrió a su despacho de la casa de gobierno.

Tiene a la firma gran cantidad de expedientes que ha prometido firmar hoy en su domicilio particular.

El ministro argentino en Viena

Esta mañana se entrevistó con el ministro de guerra nuestro representante diplomático en la capital de Austria Hungría, doctor Pérez.

La visita fué de cortesía, abordándose en ella, naturalmente el tópico de guerra europea.

ECOS PARLAMENTARIOS

La comisión de poderes se reunió hoy a la hora de costumbre, continuando con el estudio de las elecciones practicadas en el distrito electoral de San Juan. La mayoría de la comisión. después de examinar la documentación enviada por la junta electoral de aquella provincia. resolvió aprobar el acto electoral. El doctor Marcó hizo diversas objeciones a los pareceres de la mayoría, manifestando que él no firmaría el despacho, por cuanto debía conocer las protestas presentadas ante la junta escrutadora y que sabía tenían verdadera importancia para juzgar de la validez del acto mismo. La mayoría de la comisión resolvió firmar el despacho.

SANTIAGO DEL ESTERO

Las últimas revelaciones hechas por el partido Radical sobre las elecciones de Santiago del Estero, han atenuado los ataques de los miembros de la Unión Democrática y sus aliados los conservadores.

El descubrimiento de los escandalosos fraudes cometidos por el oficialismo ha amilanado los espíritus de los defensores del régimen santiagueño y ahora en sus conversaciones de antesalas no hablan de fraudes, suavizan los términos y dicen que es una elección con "muchos vicios".

Relacionados con estos comicios. la comisión de poderes ha remitido a pedido del doctor Carlos F. Melo, representante radical y doctor José Arce presidente del partido conservador de Buenos Aires que dirigió la elección complementaria en Santiago del Estero, un telegrama al juez federal, otro al fiscal federal, otro al ministro de gobierno y dos notas, una al jefe de correos y telégrafos y otra al ministro de guerra. Tanto las notas como los telegramas son solicitando informes relativos a la elección del 2 de abril y complementarios.

Los comicios de Santiago darán lugar a un animado debate en el seno de la comisión, por la cantidad enorme de pruebas de fraude que llevarán a la consideración de la comisión los electos del partido Radical. Esos fraudes son los cometidos por los elementos de la Unión Democrática y de los cuales ya hemos dado a conocer algunos.

SANTA FE

Hoy, a las 11 de la mañana inició la comisión el estudio de los comicios santafecinos.

Estaba en la sala de comisión el doctor Martínez Zuviría, excandidato del partido Demócrata. La comisión ocupó todo el tiempo, hasta pasar a cuarto intermedio, en oír la lectura de un extenso memorial que presentan los demócratas, en el cual acusan de haber realizado fraudes, a los radicales; sin embargo, hasta ahora no han presentado concreto alguno ue demuestre lo afirmado.

El doctor Mosca pensó contestar los cargos formulados, pero como el señor Martínez Zuviría manifestara que aun tenía más cargos que hacer, se abstuvo de refutar la argumentoción demócrata, a fin de hacerlo en una sola vez y ahorrar tiempo a la comisión.

El candidato radical ha pedido a la comisión que dirija una nota al ministro de Guerra, solicitándole la nómina de los conscriptos pertenecientes al distrito electoral de Santa Fe, que se encontraban el día de la elección general y su complemntaria, prestando servicios en el ejército o la armada.

Concurre también a la comisión de poderes el doctor Molina, diputado electo por la capital, quien ha sido encargado por sus compañeros de diputación para que haga el exámen del acto electoral e intervenga en su favor en los debates que se puedan producir en la cámara.

Parece que la presentación por lotes de las [illegible] en lo que se refiere a Santa Fe, ha dado lugar a que alguno de los miembros de la comisión se expresara en contra de ese sistema que demora la labor y solicitado a sus compañeros, quieran acompañarlo en una moción que hará, para que se fije término a la representación de protestas, pues no es lógico que la comisión mantenga a prueba un juicio hasta el momento de redactar su informe

SAN LUIS

El estudio de los comicios puntanos ha sido postergado hasta tanto lleguen una serie de documentos solicitados a la junta escrutadora de esa provincia y autoridades nacionales que han intervenido en el acto electoral.

LA RIOJA

Conversando con el Dr. Marcó, hemos inquirido las razones que más han pesado en su ánimo para firmar en disidencia el despacho relativo a la aprobación de la elección riojana. El Dr. Marcó dice que considera ilegal esa junta, por cuanto ella no está constituída en la forma que establece la ley. Forma parte de ella el fiscal. quien no es conjuez como establece la ley y ya se sabe que uno de los conjueces renunció por imposibilidad de ejrecer el cargo.

La junta es la que ha tenido a su cargo todos los preparativos de la elección y entonces, dada su constitución no es posible aceptar como legales los actos por ella producidos.

Alguibn argumnta que por qué el partido radical no protestó de los hechos con anterioridad y concurrió a la elección.

A esto se contesta que tratándose de la ejecución de una ley, el partido no podía desconocerla y por ello llegó hasta el comicio, pero con el propósito de protestar de la forma en que ella era aplicada. Es por eso que en la comisión el representante radical no ha entrado a discutir la validez del acto electoral, después de que él viene completamente viciado en los orígenes.

Son estas las razones que a juicio del doctor Marcó invalidan la elección y por las cuales sostendrá su nulidad en la cámara al tratarse el despacho que él suscribe en disidencia.

SESION DE ESTA TARDE

A las 4 de la tarde vuelve la comisión de poderes a reunirse en pleno. continuando con el estudio de los comicios de Santa Fe. Asisten a la reunión por el partido Radical los doctores Mosca y Molina y por el Demócrata Progresista el doctor Martínez Zuviría.

Existe el propósito de trabajar esta noche para ver si es posible concluir antes del jueves, pues esta provincia y Santiago demorarán algo el estudio, aparte de que hay otros postergados.

PALACIO DE JUSTICIA

TURNOS GENERALES

En el fuero civil está a cargo del turno del día el doctor Roberto Repetto. actuando el secretario doctor Leocadio Paz, a quien corresponde el turno igualmente el día 15. Para mañana 9 el doctor Rojas. Funciona 6.o piso, sobre la calle Tucumán, centro

Recusaciones al juez doctor Roberto Repetto; corresponde al doctor Juan C. Lagos intervenir. Funciona 6.o piso.

Agente fiscal: doctor M. Mackinlay Zapiola.

Asesor de menores: doctor Daniel Llambí, durante todo el mes de mayo.

La Excma. Cámara 2.a en lo civil corresponde entender en las apelaciones en el mes en curso.

Para legalizaciones recurrir a la cámara 1.a. Cuarto piso sobre la calle Lavalle. Todo el año entenderá en legalizaciones.

Fuero Comercial.—A cargo del juez doctor Eduardo M. Naón a quien autenticaran los secretarios doctor Aguilar, el turno de 9 y 13 y doctor D. González Gowland, el turno del 8 y 12.

Agente fiscal.—Doctor Mariano de Vedia y M[redacted] Funciona 5o. piso.

Recusaciones.—Al doctor Naón corresponde intervenir al juez doctor Alberto Estrada. 5.o piso sobre la calle Tucumán.

La Excma. Cámara Comercial celebra acuerdos los días lunes, miércoles y viernes, no obstante ello en estos últimos días lo ha hecho diariamente. en el deseo de poner al día el despacho. pues hay expedientes en apelación por autos interlocutorios que están esperando resolución desde el mes de diciembre del año pasado.

Fuero Federal. — A cargo el turno durante el mes de mayo, del juez doctor Manuel B. de Anchorena con los secretarios David Arias. Lunes y jueves, doctor Alberto González del Solar. Martes y Viernes, doctor Leguizamón. Miércoles y Sábados. Funciona 2.o piso.

Procurador fiscal. — Doctor Saúl Escobar.

La Excma. Cámara Federal, celebra acuerdos los días miércoles, jueves y viernes.

Fuero criminal. — Acargo del juez doctor Martínez. con el secretario doctor López Buchardo del 1.o al 15. y doctor E. Madero del 16 al 31.

Registro Público de Comercio

Rubro: Schona, Moise y Lieto.

La forman los socios señores Moisés Schona y Lieto Schona.

Ramo: Fábrica de tejedores, anexos y mercaderías en general del ramo.

Capital 260.000 $ m n partes: Moisés Schona 104.838 $ y 155.000 Lieto Schona.

Se instala en San Martín 817.

Término del contrato: 5 años desde el 1.o de marzo último.

Rubro: Alvarez Hnos. Sociedad colectiva para dedicarse a comisiones generales; venta de específicos registros de marcas y señales para hacienda y cualquier ramo conveniente a la sociedad.

Capital: 2000 pesos; aportes iguales entre los socios.

Término de duración: 5 años, desde el 1.o de enero de 1916.

SUCESIONES

En el juzgado del doctor Repetto, secretaría de turno, se iniciaron los siguientes juicios sucesorios:

Luis Reynoso y Flores. Natalia Sosa de Reynoso, Andrés Joaquín Moides y Juan Prada.

UNIÓN CÍVICA RADICAL

COMITE DE LA CAPITAL

En la reunión que realizaron el sábado último los presidentes de los comités seccionales en el local del Comité de la Capital, se resolvió que las organizaciones parroquiales organicen actos públicos, con temas diversos y sin el carácter de agitación ocasional, sino en forma permanente, llevando en todos los casos a nuestros correligionarios la palabra mesurada y oportuna, dentro de un marco de cultura y órden, de acuerdo con la característica del partido.

MUNDO COMERCIAL

EXTERIOR

TRIGO

NUEVA YORK, mayo 8. — Para las entregas a efectuarse en el mes de julio, el trigo colorado americano alcanzó en la apertura de las operaciones efectuadas hoy en este mercado el precio de 124 ⅜ en centavos oro americano, por bushel, habiendo obtenido en la clausula anterior el precio de 123 ¾ centavos oro americano.

CHICAGO, mayo 8. — El trigo colorado americano a entregar en el mes de mayo adquirió en la apertura del día el precio de 115 en centavos oro americano, por bushel, habiendo sido el tipo para la clausura última, a 114 ⅞ centavos oro americano por bushel. Para las remesas del mismo cereal a entregarse en el mes de julio, la cotización de apertura fué a 116 ⅜, cerando en la clausura anterior a 116.

El mercado para este cereal se presenta sostenido.

LIVERPOOL, mayo 8. — El trigo tipo Baril, de 61 1|2 libras, para entregar en abril-mayo, obtuvo en las cotizaciones de la clausura del día, el precio de 50|9 chelines por quarter, siendo el precio obtenido en la clausura del sábado 51|10 ½ chelines por quarter.

MAIZ

CHICAGO, mayo 8. — Para el maíz mixto americano y para las entregas a efectuarse en el mes de julio, la apertura del día registró el precio de 76 ⅝ centavos oro americano por bushel cerrando en las operaciones efectuadas hoy, a 76 ½.

LIVERPOOL, mayo 8. — El maíz de la Plata para entregar en los meses de abril y mayo, tuvo como precio de clausura en el día de hoy 51|3 chelines por quarter. El precio del sábado registrado para este tipo en la clausura fué a 51|3.

LINO

CALCUTA, mayo 8. — Para las entregas de lino a efectuarse en los meses de abril y mayo, el precio de apertura registrado como cotización del día fué de 73 chelines por quarter de 410 libras, cerrando para las operaciones del sábado, al mismo precio.

HULL, mayo 8. — Aquí se ha [illegible] lino para las entregas a efectuarse en los meses de mayo y junio al precio de 74 chelines por quarter de 416 libras, [illegible] fué el precio de cotización [illegible] clausura del sábado.

DULUTH, mayo 8. — No se [illegible] para lino precio ed apertura por no haberse efectuado operaciones en la primera rueda de este mercado. El cierre anterior, para las remesas de este oleaginoso, a entregar en el mes de mayo, fué de 192 [illegible] americano por bushel. Para las partidas venidas para julio, el precio anterior fué de 193 ¼.

NOTA.—El quarter, medida inglesa, equivale a 159 kilogramos. Al bushel, medida de peso norteamericana, corresponden 25 kilogramos.

EMBARQUES DE AUSTRALIA E INDIA

LONDRES, mayo 8. — Los embarques de cereales efectuados por los puertos de Australia e India, arrojan las siguientes cifras comparativas:

Australia.—Trigo, en la presente semana 175.000; en la semana anterior, 140.000 quarters.

India.—Trigo, no se dieron a la publicidad las cifras correspondientes a los embarques de trigo efectuados durante la presente semana y la anterior, siendo la cantidad embarcada en el año pasado 55.000 quarters. Lino: en esta semana, 40.000; en la anterior, 50.000 y en la misma fecha del año pasado, 26.000 quarters.

LINO A FLOTE

La cantidad a que asciende el lino a flote en la presente semana, es de 100.000 quarters; en la esmana pasada, 140.000 y en la misma fecha del año pasado, 65.000 quarters.

PRONOSTICOS DE EMBARQUES DE TRIGOS

Los pronósticos acerca de los embarques de trigo se elevan para la presente semana a 1.400.000 quarters: para la semana anterior fueron 1.352.000 y en la misma fecha del año pasado, 1.431.000 quarters.

INTERIOR

BOLSA DE COMERCIO

Segunda rueda

Cédula Hipotecaria Argentina de 6 [illegible] emisión, para mañana: 6.500 a 94.80, 7.000 a 94.70: total, 13.500.

Id., para fin de mes: 10.000 a 94.90.

Cédula Hipotecaria Argentina, de [illegible] serie, nueva emisión, para mañana: 10.000 a 95.

Cédulas Nacionales de la serie L para junio 30: 29.500 a 95.60.

Crédito Argentino de 1905, para mañana: 27.500 a 90.

Id., para mayo 15: 1.000 a [illegible].

Id., para junio 30: 3.000 a 88.[illegible].

Compañía Argentina de Electricidad para mañana: 2 On 43.

Banco Popular Argentino, para mañana: 120 a 127.50.

Banco de Galicia, para mañana: [illegible].

Banco Español, para mañana: [illegible] a 129.50.

Certificados 80 o|o del mismo Banco, para mañana: 100 a 82.50.

Campos y Quebrachales Puerto Sastre (ord.) para mañana: 200 a 3.15.

Id., para fin de mes: 200 a 3.15.

MERCADO DE CEREALES A TERMINO DE BUENOS AIRES

Primera rueda

Se registró hoy en esta rueda la siguiente operación:

Trigo: para julio, 200 toneladas, a pesos 7.80

MERCADO DE CEREALES A TERMINO DE ROSARIO

Primera rueda

No se anotó en esta hora de negocios en cereales ninguna operación.

BOLSA DE CEREALES

Entradas de hoy en el Once:

Trigo: 19670 kilos; maíz, 15.200 [illegible] 1146 id.; avena, 3736 id.; nabo, 1026 id.; cebada, 1025 id.; cebadilla, 554 id.; [illegible] 319 id.; alpiste 103 id.; alfalfa, 416 id.; pasto fardos grandes, 1035 y 2188 chicos.

Ventas efectuadas hoy en la Bolsa de Cereales:

Trigo Barletta: 490 kilos Once, 7.75; 638 id. Sola, 7.75 280 id. Once, 7.50.

Trigo varias clases: 128 kilos Once, pesos 8.00; 375 id. id., 7.95; 300 id. id., 7.90 310 id. id. id., 7.85; 350 id., Brián al llegar 7.85; 1000 id. Brián 7.85; 3000 id. D. [illegible] 7.75; 219 id. Once, 7.65; 260 id. id., 7.65; 250 id. id., 7.65; 200 id. id., 7.50 170 id. id. 7.40; 228 id. Sola, 7.00; 160 id. Once, 6.60; 275 id. Once, 6.50.

Avena: 300 kilos Once, pesos 4.20; 300 id. Sola, 4.20; 1080 id. Once, 4.15; 698 id. Sola, 3.95; 140 id. id., 3.95; 620 id. id., 395.

Nabo: 195 kilos Sola, pesos 13.30; 79 id. Once, 12.40; 299 id. Paler., 11.60; 80 id. Sola, 10.20.

Lino: 200 kilos Once, pesos 10.75; 142 id. id. 10.50.

Alfalfa: 35 kilos Once, pesos 8.40.

Maíz amarillo: 580 kilos Once, pesos 4.45; 580 kilos id., 4.45; 600 id. id., 4.45; 450 id. id., 4.40; 336 id. Lacr., 4.40; 410 id. Once 4.35; 616, id. id. 4.15.

Colorado: 616 kilos Once, pesos 4.50; 616 id. id., 4.50.

Amarillo y colorado: 100 kilos Once, pesos 4.30

BOLSA DE CEREALES DE ROSARIO

(Precios oficiales)

Trigo, 80 kilos	$	7.80
Trigo, 77 kilos	"	7.—
Lino	"	10.35
Maíz	"	4.12 ½